

# **Nokia E7-00 Bedienungsanleitung**

### Inhalt

#### Sicherheit 6

#### Erste Schritte 8

Tasten und Komponenten	8
Ändern der Lautstärke eines Anrufs, Musiktitels oder Videos	12
Sperrern oder Entsperren der Tasten und des Bildschirms	12
Taschenlampe	13
Einsetzen oder Entfernen der SIM-Karte	13
Aufladen Ihres Geräts	15
Einbaulage der Antennen	17
Headset	17
Ein- und Ausschalten des Gerätes	18
Nokia Konto und Ovi Dienste von Nokia	18
Geräteeinrichtung	19
Kopieren von Kontakten und Bildern aus Ihrem alten Gerät	19
Besuchen des Ovi Store von Nokia	20
Verwenden der geräteinternen Bedienungsanleitung	20

#### Installieren der Nokia Ovi Suite auf Ihrem PC 21

#### Standardfunktionen 22

Touchscreen-Aktionen	22
Interaktive Objekte der Startansicht	25
Wechseln zwischen geöffneten Programmen	26
Texteingaben	26
Tastatur-Schnellzugriffe	32
Anzeigen von Leuchtanzeigen	33
Aktivieren der Benachrichtigungsbeleuchtung bei Anrufen oder Mitteilungen in Abwesenheit	35

Suchen in Ihrem Gerät und im Internet	35
Offline-Verwendung Ihres Geräts	35
Verlängerte Akku-Lebensdauer	36

#### Gerät personalisieren 37

Profile	37
Ändern Ihres Themas	38
Startansicht	39
Organisieren Ihrer Programme	41

#### Telefon 41

Anrufen einer Telefonnummer	41
Suchen eines Kontakts	42
Anrufen eines Kontakts	42
Videoanruf	42
Telefonkonferenz	44
Anrufen häufig verwendeter Nummern	45
Anrufen eines Kontakts per Sprachbefehl	45
Tätigen von Anrufen über das Internet	46
Anrufen der zuletzt gewählten Nummer	47
Aufnehmen eines Telefongesprächs	47
Stummschalten	47
Anzeigen der Anrufe in Abwesenheit	48
Anrufen Ihrer Sprachmailbox	48
Umleiten von Anrufen an Ihre Sprachmailbox oder eine andere Nummer	49
Blockieren der Durchführung oder Entgegennahme von Anrufen	49
Zulassen von Anrufen nur an bestimmte Nummern	50
Videozuschaltung	51

#### Kontakte 53

Informationen zu Kontakten	53
----------------------------	----

Speichern von Telefonnummern und E-Mail-Adressen	53	Surfen im Internet	63
Speichern der Nummer eines ankommenden Anrufs oder einer Mitteilung	53	Hinzufügen eines Lesezeichens	64
Kontaktieren der wichtigsten Personen	54	Abonnieren von Webfeeds	64
Hinzufügen eines Bilds für einen Kontakt	54	Entdecken von Ereignissen in der Nähe	64
Festlegen eines Klingeltons für einen bestimmten Kontakt	55	<b>Soziale Netzwerke</b>	<b>65</b>
Senden Ihrer Kontaktinformationen mit Meine Karte	55	Über Social	65
Erstellen einer Kontaktgruppe	55	Alle Statusaktualisierungen Ihrer Freunde auf einen Blick	66
Senden einer Mitteilung an eine Gruppe	56	Posten Ihrer Statusangaben bei Social-Networking-Diensten	66
Kopieren von Kontakten von der SIM-Karte auf Ihr Gerät	56	Verknüpfung Ihrer Online-Freunde mit deren Kontaktinformationen	66
Sichern Ihrer Kontakte auf Ovi by Nokia	56	Anzeigen der Statusaktualisierungen Ihrer Freunde in der Startansicht	67
<b>Mitteilungen</b>	<b>57</b>	Hochladen eines Bilds oder Videos auf einen Dienst	67
Infos zu Mitteilungen	57	Bereitstellen Ihres Standorts in Ihrer Statusaktualisierung	68
Senden einer Mitteilung	57	Kontaktaufnahme mit einem Freund von einem Social-Networking-Dienst aus	68
Senden einer Audiomitteilung	58	Hinzufügen eines Ereignisses zum Kalender Ihres Geräts	69
Empfangen von Mitteilungen	58	<b>Kamera</b>	<b>69</b>
Anzeigen eines Chats	59	Informationen zur Kamera	69
Anhören einer SMS	59	Aufnehmen von Bildern	69
Ändern der Sprache	60	Speichern von Standortinformationen mit Ihren Bildern und Videos	69
<b>E-Mail</b>	<b>60</b>	Aufnehmen eines Bilds im Dunkeln	70
Informationen zu Mails	60	Tipps für Bilder	70
Erstellen eines kostenlosen E-Mail-Kontos mit Ovi by Nokia	61	Aufnehmen eines Videos	71
Hinzufügen einer Mailbox	61	Senden eines Bilds	71
Lesen von E-Mails	61	<b>Ihre Bilder und Videos</b>	<b>71</b>
Senden einer Mail	62	Informationen zu Fotos	71
Öffnen von E-Mails über die Startansicht	63	Anzeigen von Bildern	72
<b>Internet</b>	<b>63</b>	Bearbeiten der von Ihnen aufgenommenen Bilder	72
Infos zum Internet	63	Video-Editor	73

Drucken eines aufgenommenen Fotos	74
Anzeigen von Bildern und Videos auf einem Fernseher	74

### **Videos und TV 77**

Videos	77
Web-TV-Sendungen	78

### **Musik und Audio 79**

Player	79
Kaufen von Musik über Ovi Musik von Nokia	82
Geschützte Inhalte	82
Aufnahme von Tönen	82
UKW-Radio	82

### **Karten 85**

Kartenübersicht	85
Eigene Position	85
Suchen nach Orten	89
Favoriten	91
Mitteilen des Standorts	93
Fahren und Gehen	94

### **Zeitmanagement 98**

Uhr	98
Kalender	101

### **Office 103**

Quickoffice	103
Lesen von PDF-Dokumenten	105
Eine Berechnung durchführen	105
Notizen verfassen	105
Übersetzen von Wörtern von einer Sprache in eine andere	106
Öffnen oder Erstellen von ZIP-Dateien	106

### **Verbindungen 106**

Internetverbindungen	106
WLAN	108

Bluetooth	109
USB-Datenkabel	112
VPN-Verbindungen	114
Schließen einer Netzverbindung	115
Speichern der Dateien auf einem Massenspeicher	115

### **Geräteverwaltung 116**

Aktualisieren der Geräte-Software und Programme	116
Dateien verwalten	117
Erhöhen des verfügbaren Speichers für neue Inhalte	119
Programme verwalten	119
Synchronisieren von Inhalt	120
Kopieren von Kontakten und Bildern zwischen Geräten	122
Schützen Ihres Geräts	123

### **Weitere Informationen anzeigen 124**

Support	124
---------	-----

### **Zugriffscodes 125**

### **Fehlersuche 125**

Keine Reaktion vom Gerät	125
Wiederherstellen der ursprünglichen Einstellungen	125
Was kann ich tun, wenn der Speicher voll ist?	126
Anzeige für Mitteilungen blinkt	126
Ein Kontakt wird zweimal in der Kontaktliste angezeigt	126
Nicht lesbare Zeichen beim Surfen im Internet	126
Vorbereiten des Geräts zur Wiederverwertung	127

### **Umweltschutz 127**

Energie sparen	127
Wiederverwertung	127

<b>Produkt- und Sicherheitshinweise</b>	<b>128</b>
---------------------------------------------	------------

<b>Index</b>	<b>136</b>
--------------	------------

## Sicherheit

Lesen Sie diese einfachen Richtlinien. Deren Nichtbeachtung kann gefährliche Folgen haben oder gegen Vorschriften verstoßen. Lesen Sie die ausführliche Bedienungsanleitung für weitere Informationen.

### IN GEFAHRBEREICHEN AUSSCHALTEN



Schalten Sie das Gerät nicht ein, wenn der Einsatz von Mobiltelefonen verboten ist, es Störungen verursachen oder Gefahr entstehen kann wie in Flugzeugen, in der Umgebung von medizinischen Geräten, Kraftstoffen und Chemikalien sowie in Sprenggebieten.

### VERKEHRSSICHERHEIT GEHT VOR



Beachten Sie alle vor Ort geltenden Gesetze. Die Hände müssen beim Fahren immer für die Bedienung des Fahrzeugs frei sein. Die Verkehrssicherheit muss beim Fahren immer Vorrang haben.

### INTERFERENZEN



Bei mobilen Geräten kann es zu Störungen durch Interferenzen kommen, die die Leistung beeinträchtigen können.

### QUALIFIZIERTER KUNDENDIENST



Installation und Reparatur dieses Produkts darf nur durch qualifiziertes Fachpersonal erfolgen.

### LADEGERÄTE UND WEITERES ZUBEHÖR



Verwenden Sie nur Ladegeräte und weiteres Zubehör, die von Nokia für den Einsatz mit diesem Gerät zugelassen wurden. Schließen Sie keine inkompatiblen Produkte an.

### BEWAHREN SIE IHR GERÄT TROCKEN AUF



Ihr Gerät ist nicht wasserdicht. Halten Sie es trocken.

**GLASKOMPONENTEN**

Das Gerät verfügt über eine Vorderseite aus Glas. Diese Glasscheibe kann brechen, wenn das Gerät auf eine harte Oberfläche fällt, oder einem heftigen Schlag ausgesetzt wird. Sollte die Glasscheibe brechen, berühren Sie die Glassplitter nicht mit den Händen und versuchen Sie nicht, die Glassplitter vom Gerät zu entfernen. Verwenden Sie das Gerät erst wieder, nachdem die Glasscheibe durch qualifiziertes Fachpersonal ersetzt wurde.

**SCHÜTZEN SIE IHR GEHÖR**

Genießen Sie Musik über ein Headset in mäßiger Lautstärke. Halten Sie das Gerät nicht an Ihr Ohr, wenn der Lautsprecher verwendet wird.

### Erste Schritte

#### Tasten und Komponenten

##### Oben

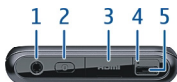

- 1 Nokia AV-Anschluss (3,5 mm)
- 2 Ein-/Aus-Taste 
- 3 HDMI™ Anschluss
- 4 Ladekontrollanzeige
- 5 USB-Anschluss

##### Vorne

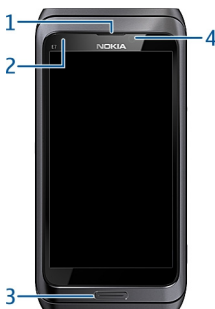

- 1 Hörer
- 2 Lichtsensor
- 3 Menütaste
- 4 Objektiv der Zusatzkamera



## Hinten



- 1 Kamerablitzlicht
- 2 Kameraobjektiv
- 3 Lautsprecher
- 4 Mikrofon

## Seiten

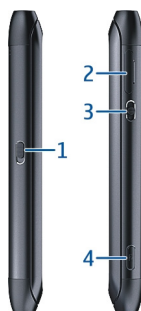

- 1 Tastensperrschalter/Taschenlampen-Taste
- 2 SIM-Kartensteckplatz
- 3 Lautstärke/Zoom-Taste
- 4 Kamertaste 

### Unten





#### 1 Mikrofon

### Tastatur

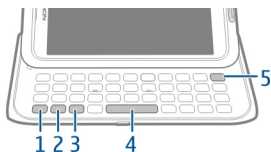
Ihr Gerät verfügt über eine vollständige Tastatur. Zum Öffnen der Tastatur schieben Sie den Touchscreen nach oben. Die Anzeige wird automatisch vom Hoch- ins Querformat gedreht, wenn Sie die Tastatur öffnen.



- 1  Funktionstaste. Um Sonderzeichen, die oben auf einzelnen Tasten abgebildet sind, einzufügen, drücken Sie einmal die Funktionstaste und dann die entsprechende Taste. Um mehrere Sonderzeichen hintereinander einzugeben, drücken Sie zweimal die Funktionstaste. Drücken Sie die Funktionstaste, um zur Normalansicht zurückzukehren.
- 2  Umschalttaste. Um zwischen Groß- und Kleinschreibung umzuschalten, drücken Sie zweimal die Umschalttaste. Um einen Großbuchstaben einzugeben, während die Kleinschreibung aktiviert ist, bzw. um einen Kleinbuchstaben im

Großschreibmodus einzugeben, drücken Sie die Umschalttaste und dann die gewünschte Buchstabentaste.

- 3 Sym-Taste. Um nicht auf der Tastatur angezeigte Sonderzeichen einzufügen, drücken Sie die Sym-Taste, und wählen Sie das gewünschte Zeichen aus. Um die Eingabesprache zu ändern, halten Sie die Umschalttaste gedrückt, während Sie die Sym-Taste drücken. Wählen Sie dann die gewünschte Sprache aus.
- 4 Leertaste
- 5  Rücktaste. Um ein Zeichen zu löschen, drücken Sie die Rücktaste. Um mehrere Zeichen zu löschen, halten Sie die Rücktaste gedrückt.

### Einfügen einer Buchstabenvariation

Sie können beispielsweise Buchstaben mit Akzenten einfügen. Wenn Sie den Buchstaben **á** einfügen möchten, halten Sie die Sym-Taste gedrückt und drücken Sie dann wiederholt die **A**-Taste, bis der gewünschte Buchstabe angezeigt wird. Die Reihenfolge und Verfügbarkeit von Buchstaben ist abhängig von der ausgewählten Eingabesprache.

### Eingeben einer Zahl oder eines oben auf einer Taste abgebildeten Sonderzeichens

Halten Sie die gewünschte Taste gedrückt.

### HDMI-Adapter

Zeigen Sie anderen Ihre Lieblingsbilder und High Definition Videos und surfen Sie direkt über den Fernseher im Internet. Verbinden Sie den Adapter mit Ihrem Gerät und schließen Sie dann ein kompatibles HDMI-Kabel an, um alles auf dem großen Bildschirm zu sehen.



### USB OTG-Adapter

Verbinden Sie den Adapter „USB On-The-Go“ (OTG), um einen kompatiblen USB-Speicherstick oder ein kompatibles USB-Laufwerk zu durchsuchen. Sie können dann

Bilder, Videos, Dokumente und andere Inhalte zwischen Ihrem Gerät und dem externen Speicher übertragen. Dies ist eine einfache Möglichkeit, Ihre wichtigen Dateien zu sichern.



### Ändern der Lautstärke eines Anrufs, Musiktitels oder Videos

Verwenden Sie die Lautstärketaste.

Sie können während eines Anrufs oder während ein Programm aktiv ist die Lautstärke ändern.

Sie müssen das Gerät nicht direkt ans Ohr halten, da der integrierte Lautsprecher auch das Sprechen und Hören aus einer kurzen Entfernung ermöglicht.

### Aktivieren oder Deaktivieren des Lautsprechers während eines Anrufs

Wählen Sie  oder .

### Sperren oder Entsperren der Tasten und des Bildschirms

Wenn Sie Ihr Gerät in einer Bekleidungs- oder Handtasche tragen, können Sie durch Sperren der Tasten und des Bildschirms verhindern, dass unbeabsichtigt Anrufe getätigt werden.

Schieben Sie den Sperrschalter in die entsprechende Position.



**Tipp:** Falls der Sperrschalter nicht erreichbar ist, drücken Sie zum Entsperren des Geräts die Menütaste und wählen Sie **Freigabe**.

### Einstellen der automatischen Tasten- und Bildschirmsperre

- 1 Wählen Sie **Menü > Einstell. und Telefon > Display > Zeit bis B.-sch./T.-sperre**.
- 2 Legen Sie die Zeitdauer fest, nach der die Tasten und der Bildschirm automatisch gesperrt werden.

### Taschenlampe

Der Kamerablitz kann als Taschenlampe verwendet werden. Um die Taschenlampe ein- oder auszuschalten, schieben Sie den Sperrschalter und halten Sie ihn zwei Sekunden lang gedrückt.

Die Taschenlampe kann nur im Startbildschirm ausgewählt werden. Sie können die Taschenlampe auch in der Startansicht einschalten und wenn die Tasten und das Display gesperrt sind.

Richten Sie die Taschenlampe nicht auf die Augen von Personen.

### Einsetzen oder Entfernen der SIM-Karte

Bringen Sie keine Etiketten an der SIM-Karte an.



**Wichtig:** Verwenden Sie in diesem Gerät keine mini-UICC-SIM-Karte (auch als micro-SIM-Karte bezeichnet), keine micro-SIM-Karte mit einem Adapter oder eine SIM-Karte mit einem mini-UICC-Ausschnitt (siehe Abbildung). Eine micro-SIM-Karte ist kleiner als eine Standard-SIM-Karte. Dieses Gerät unterstützt keine micro-SIM-Karten, und bei Verwendung von nicht kompatiblen SIM-Karten können die Karte oder das Gerät und die auf der Karte gespeicherten Daten beschädigt werden.



### SIM-Karte einsetzen

- 1 Entfernen Sie den SIM-Kartenhalter vom Gerät.

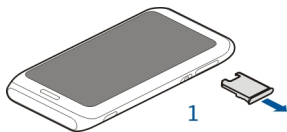

## 14 Erste Schritte

---

- 2 Drehen Sie den SIM-Kartenhalter um.

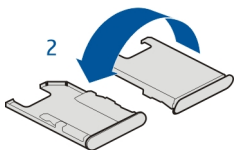

- 3 Achten Sie darauf, dass der Kontaktbereich nach oben weist, und legen Sie die SIM-Karte in den SIM-Kartenhalter ein.

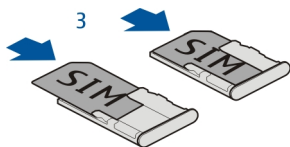

- 4 Drehen Sie den SIM-Kartenhalter um, und schieben Sie ihn wieder in das Gerät.

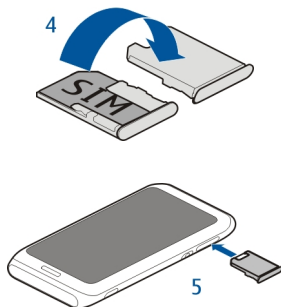

### **SIM-Karte entnehmen**

- 1 Ausschalten des Geräts.
- 2 Entfernen Sie den SIM-Kartenhalter vom Gerät.
- 3 Entnehmen Sie die SIM-Karte.
- 4 Drehen Sie den SIM-Kartenhalter um.
- 5 Setzen Sie den SIM-Kartenhalter wieder ins Gerät ein.

## Aufladen Ihres Geräts

### Infos zum Akku

Der Akku dieses Geräts kann nicht herausgenommen werden. Verwenden Sie nur Ladegeräte, die von Nokia für dieses Gerät zugelassen sind. Zum Laden Ihres Geräts können Sie auch ein kompatibles USB-Datenkabel verwenden.

Versuchen Sie nicht, den Akku aus dem Gerät zu entfernen. Bringen Sie das Gerät zum Austausch des Akkus zum nächsten autorisierten Kundenservice.

Autorisierte Fachhändler bieten möglicherweise einen Akkuaustauschservice an.



**Wichtig:** Der Akku sollte nur von qualifiziertem Fachpersonal oder einem autorisierten Kundenservice ausgetauscht werden. Ein nicht autorisierter Austausch des Akkus kann zum Erlöschen Ihrer Garantie führen.

Wenn der Akku Ihres Geräts schwächer wird, wechselt das Gerät in den Energiesparmodus. Drücken Sie **ⓘ** und wählen Sie **Energiesparmod. deakt.**, um den Energiesparmodus zu deaktivieren. Wenn der Energiesparmodus aktiviert ist, können die Einstellungen bestimmter Programme u. U. nicht geändert werden.

## Aufladen des Akkus

Ihr Akku wurde im Werk teilweise aufgeladen. Sie müssen ihn jedoch vor dem ersten Einschalten Ihres Geräts erneut aufladen.

Falls das Gerät einen niedrigen Ladestand anzeigt, gehen Sie wie folgt vor:

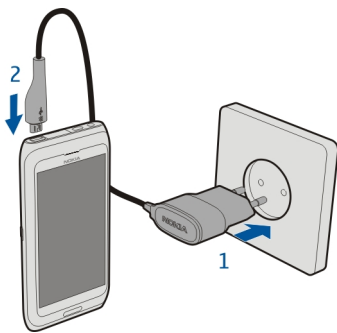

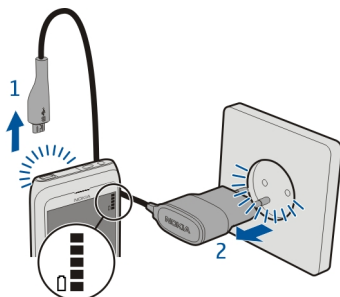

2

Der Akku muss nicht für einen bestimmten Zeitraum aufgeladen werden. Das Gerät kann während des Ladevorgangs verwendet werden.

Ist der Akku vollständig entladen, dauert es möglicherweise einige Minuten, bis die Ladeanzeige im Display angezeigt wird oder bevor Anrufe getätigt werden können.

Wurde der Akku über einen längeren Zeitraum nicht verwendet, müssen Sie das Ladegerät möglicherweise nach dem ersten Anschließen trennen und erneut anschließen, um den Ladevorgang zu starten.

### Aufladen des Akkus über USB

Ihr Akku ist fast leer und Sie haben kein Ladegerät zur Hand? Sie können ein kompatibles USB-Kabel verwenden, um eine Verbindung zu einem kompatiblen Gerät wie einem Computer herzustellen.

Um den Anschluss für das Ladegerät nicht abzubrechen, sollten Sie beim Anschließen oder Entfernen des Ladekabels vorsichtig sein.

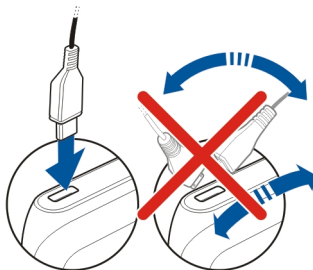



Beim Anschluss an einen Computer können Sie Ihr Gerät beim Aufladen synchronisieren.

Das Aufladen über USB kann länger dauern und funktioniert möglicherweise nicht, wenn Sie die Verbindung über einen USB-Hub ohne eigene Stromversorgung vornehmen. Ihr Gerät wird schneller aufgeladen, wenn Sie es an eine Steckdose anschließen.

Wenn der Akku geladen wird, leuchtet die Ladekontrollanzeige neben dem USB-Anschluss. Wenn der Akku nur wenig geladen ist, blinkt die Ladekontrollanzeige auf. Es kann eine Weile dauern, bis der Ladevorgang startet.

### Einbauanlage der Antennen

Vermeiden Sie ein unnötiges Berühren der Antenne während des Funkverkehrs. Das Berühren der Antenne beeinträchtigt die Qualität der Funkverbindung und kann dazu führen, dass der Stromverbrauch des Geräts höher ist als erforderlich, wodurch möglicherweise die Betriebsdauer des Akkus verkürzt wird.



### Headset

Sie können ein kompatibles Headset oder kompatible Kopfhörer an Ihr Gerät anschließen.

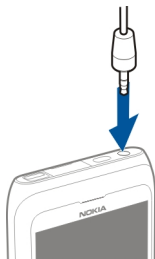

### Ein- und Ausschalten des Gerätes

Halten Sie **ⓘ** gedrückt.



### Nokia Konto und Ovi Dienste von Nokia

Wenn Sie Ihr Gerät zum ersten Mal einschalten, können Sie ein Nokia Konto erstellen, damit Sie auf Ovi Dienste von Nokia zugreifen können.

Ovi Dienste und Ihr Nokia Konto bieten Ihnen beispielsweise folgende Möglichkeiten:

- Zeigen Sie den Status Ihrer Freunde in verschiedenen Social-Networking-Diensten an.
- Laden Sie Spiele, Programme, Videos, Bilder, Themen und Klingeltöne für Mobiltelefone aus dem Ovi Store herunter.
- Erreichen Sie Ihren Zielort mit der Navigation für Fußgänger und Autofahrer.
- Sichern und verwalten Sie Kontakte auf Ovi.





Weitere Informationen zu Ovi erhalten Sie unter [www.ovi.com](http://www.ovi.com).

Um später ein Nokia Konto zu erstellen, verwenden Sie Ihr Gerät, um auf einen Ovi Dienst zuzugreifen. Sie werden dann zum Erstellen eines Kontos aufgefordert.

## Geräteeinrichtung

Um einige Basiseinstellungen für Ihr Gerät zu definieren, wählen Sie den **Tel.-Setup-Schnellzugriff** , der sich in einer der Startansichten befindet. Um zwischen Startansichten zu wechseln, streichen Sie mit dem Finger nach links oder rechts.

Sie haben die folgenden Möglichkeiten:

-  Kopieren Sie Kontakte, Bilder und andere Inhalte von Ihrem alten Nokia Gerät.
-  Personalisieren Sie Ihr Gerät, indem Sie den Klingelton und das visuelle Thema ändern.
-  Richten Sie ein E-Mail-Konto ein.
-  Aktualisieren Sie die Gerätesoftware.
-  Ändern Sie die Einstellungen für mechanische Funktionen.

Um die Einstellungen später zu definieren, können Sie auch **Menü > Programme > System > Tel.-Setup** auswählen.

## Kopieren von Kontakten und Bildern aus Ihrem alten Gerät

Möchten Sie wichtige Informationen aus Ihrem alten Nokia Gerät kopieren und Ihr neues Gerät schnell nutzen? Verwenden Sie das Programm **Dat.-austausch**, um z. B. Kontakte, Kalendereinträge und Bilder kostenlos auf Ihr neues Gerät zu kopieren.

Wählen Sie **Menü > Programme > System > Tel.-Setup** und **Datentransfer**.



Wenn Ihr altes Nokia Gerät nicht über das Programm **Dat.-austausch** verfügt, wird es vom neuen Gerät als Mitteilung gesendet. Öffnen Sie die Mitteilung auf dem alten Gerät und folgen Sie den Anweisungen.

- 1 Wählen Sie das Gerät aus, zu dem Sie eine Verbindung herstellen möchten, und koppeln Sie die Geräte. Die Bluetooth Funktion muss aktiviert sein.
- 2 Wenn für das andere Gerät ein Passcode erforderlich ist, geben Sie diesen ein. Der Passcode, den Sie selbst definieren können, muss auf beiden Geräten eingegeben werden. Der Passcode ist bei manchen Geräten festgelegt. Einzelheiten hierzu finden Sie in der Bedienungsanleitung des Geräts.  
Der Passcode ist nur für die aktuelle Verbindung gültig.
- 3 Wählen Sie den Inhalt aus und wählen Sie **OK**.

### Besuchen des Ovi Store von Nokia

 Wählen Sie **Menü > Store**.

Aus dem Ovi Store von Nokia können Sie Folgendes herunterladen:

- Programme
- Themen, Bildschirmhintergründe, Bilder und Videos
- Klingeltöne
- Mobile Spiele

Bestimmte Artikel sind kostenlos, andere sind jedoch kostenpflichtig und müssen mit Ihrer Kreditkarte oder über die Telefonrechnung bezahlt werden. Die verfügbaren Zahlungsmethoden hängen von dem Land ab, in dem Sie Ihren Wohnsitz haben, und von Ihrem Netzbetreiber. Ovi Store bietet Inhalte, die mit Ihrem mobilen Gerät kompatibel und auf Ihren Geschmack und Ihren Standort zugeschnitten sind.

Weitere Informationen finden Sie unter [www.ovi.com](http://www.ovi.com).

### Verwenden der geräteinternen Bedienungsanleitung

Wählen Sie **Menü > Programme > Handbuch**.

#### Öffnen der Bedienungsanleitung in einem Programm

Wählen Sie **Optionen > Benutzerhandbuch**. Dies ist nicht für alle Programme verfügbar.

#### Durchsuchen der Bedienungsanleitung

Wenn die Bedienungsanleitung geöffnet ist, wählen Sie **Optionen > Suchen**. Geben Sie dann im Suchfeld einen Buchstaben oder ein Wort ein.

#### Wechseln zwischen der Bedienungsanleitung und einem Programm

Halten Sie die Menütaste gedrückt, streichen Sie nach links oder rechts, und wählen Sie das gewünschte Programm aus.

 zeigt einen Link zu einer Webseite an. Links zu verwandten Themen befinden sich möglicherweise am Ende der Anweisungen.

## Installieren der Nokia Ovi Suite auf Ihrem PC

Mit der PC-Anwendung Nokia Ovi Suite können Sie den Inhalt auf Ihrem Gerät verwalten und ihn mit Ihrem Computer synchronisieren. Sie können Ihr Gerät auch mit der neuesten Software aktualisieren und Karten herunterladen.

Laden Sie die aktuelle Version von Nokia Ovi Suite auf [www.ovi.com/suite](http://www.ovi.com/suite) herunter.

Falls keine Internet-Verbindung verfügbar ist, können Sie die Nokia Ovi Suite und den Nokia Ovi Player von Ihrem Gerät installieren:

- 1 Schließen Sie Ihr Gerät über ein geeignetes USB-Datenkabel an den Computer an. Wenn Sie Windows XP oder Windows Vista auf Ihrem Computer verwenden, setzen Sie den USB-Modus Ihres Geräts auf **Massenspeicher**: Wählen Sie auf Ihrem Gerät zuerst den Benachrichtigungsbereich oben rechts und anschließend  > **USB** > **Massenspeicher** aus.

Der Massenspeicher Ihres Geräts wird auf dem PC als Wechsellaufwerk angezeigt.

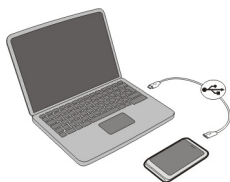

- 2 Wählen Sie auf Ihrem Computer **Nokia Ovi Suite installieren** aus.



Wenn sich das Installationsfenster nicht automatisch öffnet, öffnen Sie die Installationsdatei manuell. Wählen Sie **Ordner öffnen, um Dateien anzuzeigen**, und doppelklicken Sie auf **Install\_Nokia\_Ovi\_Suite.exe**.



- 3 Befolgen Sie die Anweisungen.
- 4 Wenn Sie Windows XP oder Windows Vista auf Ihrem Computer verwenden und die Installation abgeschlossen ist, setzen Sie den USB-Modus Ihres Geräts auf **Medienübertrag.**: Wählen Sie auf Ihrem Gerät zuerst den Benachrichtigungsbereich oben rechts und anschließend **USB > Medienübertrag.** aus.

Weitere Informationen zur Nokia Ovi Suite finden Sie unter [www.ovi.com/suite](http://www.ovi.com/suite).

Unter [www.nokia.com/support](http://www.nokia.com/support) können Sie nachlesen, welche Betriebssysteme von der Nokia Ovi Suite unterstützt werden.

## Standardfunktionen

### Touchscreen-Aktionen

Um mit der Benutzeroberfläche zu interagieren, tippen oder tippen und halten Sie auf den Touchscreen.

### Öffnen eines Programms oder eines anderen Bildschirmobjekts

Tippen Sie auf das Programm oder das Objekt.

### Schnellzugriff auf Funktionen

Halten Sie das Element getippt. Ein Popup-Menü mit verfügbaren Optionen wird geöffnet. Um beispielsweise ein Bild zu senden oder einen Alarm zu löschen, tippen und halten Sie das Bild bzw. den Alarm, und wählen Sie im Popup-Menü die entsprechende Option aus.



Wenn Sie die Startansicht tippen und halten, wird der Bearbeitungsmodus aktiviert.



## Ziehen eines Elements

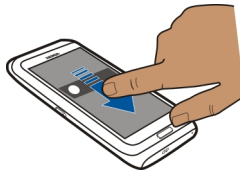

Halten Sie das Element getippt und bewegen Sie Ihren Finger über das Display. Das Element folgt Ihrem Finger.

Sie können Elemente in der Startansicht oder im Hauptmenü ziehen, wenn Sie den Bearbeitungsmodus aktiviert haben.

### Streichen

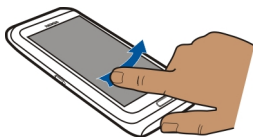

Legen Sie einen Finger auf den Bildschirm und streichen Sie ihn durchgehend in die gewünschte Richtung.

Wenn Sie beispielsweise ein Bild ansehen, streichen Sie den Finger nach links, um das nächste Bild anzuzeigen.

### Navigieren in einer Liste oder einem Menü

Sie können mit dem Finger schnell über den Bildschirm fahren und Ihren Finger anschließend schnell vom Bildschirm lösen. Der Inhalt des Bildschirms wird mit derselben Geschwindigkeit und in dieselbe Richtung verschoben wie zum Zeitpunkt des Loslassens. Um ein Objekt aus einer Bildlaufliste auszuwählen und die Bewegung anzuhalten, tippen Sie auf das Objekt.



### Vergrößern

Legen Sie zwei Finger auf ein Element, z. B. ein Bild oder eine Internetseite, und bewegen Sie die Finger auseinander.



### Verkleinern

Legen Sie zwei Finger auf das Element und bewegen Sie die Finger aufeinander zu.



**Tip:** Sie können zum Vergrößern und Verkleinern auch zweimal auf das Objekt tippen.

### Interaktive Objekte der Startansicht

Die Objekte in der Startansicht sind interaktiv. Sie können beispielsweise Datum und Uhrzeit ändern, einen Weckalarm festlegen, Kalendereinträge vornehmen und Profile direkt in der Startansicht bearbeiten.



#### Einrichten eines Weckalarms

Wählen Sie die Uhr aus (1).

#### Aktivieren und Bearbeiten von Profilen

Wählen Sie das Profil aus (2).

#### Anzeigen und Bearbeiten Ihres Terminplans

Wählen Sie das Datum aus (3).

#### Anzeigen von Anrufen in Abwesenheit sowie empfangenen Mitteilungen

Wählen Sie den Benachrichtigungsbereich aus (4).

#### Anzeigen verfügbarer WLANs und Verwalten der Bluetooth Verbindungen

Wählen Sie den Benachrichtigungsbereich aus (4).

#### Ändern der Verbindungseinstellungen

Wählen Sie den Benachrichtigungsbereich (4) und  aus.

In den meisten anderen Ansichten können Sie den Benachrichtigungsbereich (4) auswählen und folgendermaßen vorgehen:

- Ändern Sie die Verbindungseinstellungen.
- Öffnen Sie das Uhrprogramm, und legen Sie einen Weckalarm fest.
- Zeigen Sie den Ladezustand des Akkus an, und aktivieren Sie Energiesparmodus.
- Zeigen Sie Benachrichtigungen über Anrufe in Anwesenheit und empfangene Nachrichten an.
- Öffnen Sie den WLAN-Assistenten, und stellen Sie eine Verbindung zu einem WLAN her.

- Verwalten Sie die Bluetooth Verbindungen.

### Wechseln zwischen geöffneten Programmen

Sie können anzeigen, welche Programme und Aufgaben im Hintergrund geöffnet sind, und zwischen diesen wechseln.

Halten Sie die Menütaste gedrückt, streichen Sie nach links oder rechts, und wählen Sie das gewünschte Programm aus.



Das Ausführen von Programmen im Hintergrund erhöht den Strom- und den Speicherverbrauch. Um ein nicht verwendetes Programm zu schließen, wählen Sie  aus.

**Tipp:** Um alle geöffneten Programme zu schließen, halten Sie den Aufgabenumschalter ausgewählt, und wählen Sie im Popup-Menü **Alle schließen** aus.





### Texteingaben

#### Tastatureingabe

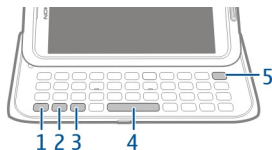
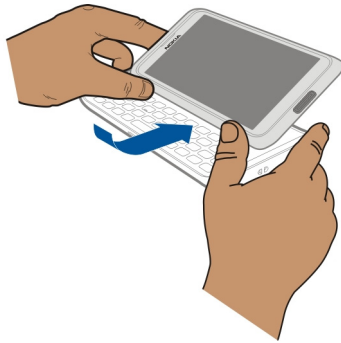
#### Tastatur

Ihr Gerät verfügt über eine vollständige Tastatur. Zum Öffnen der Tastatur schieben Sie den Touchscreen nach oben. Die Anzeige wird automatisch vom Hoch- ins Querformat gedreht, wenn Sie die Tastatur öffnen.



- 1  Funktionstaste. Um Sonderzeichen, die oben auf einzelnen Tasten abgebildet sind, einzufügen, drücken Sie einmal die Funktionstaste und dann die entsprechende Taste. Um mehrere Sonderzeichen hintereinander einzugeben, drücken Sie zweimal die Funktionstaste. Drücken Sie die Funktionstaste, um zur Normalansicht zurückzukehren.
- 2  Umschalttaste. Um zwischen Groß- und Kleinschreibung umzuschalten, drücken Sie zweimal die Umschalttaste. Um einen Großbuchstaben einzugeben, während die Kleinschreibung aktiviert ist, bzw. um einen Kleinbuchstaben im Großschreibmodus einzugeben, drücken Sie die Umschalttaste und dann die gewünschte Buchstabentaste.
- 3  Sym-Taste. Um nicht auf der Tastatur angezeigte Sonderzeichen einzufügen, drücken Sie die Sym-Taste, und wählen Sie das gewünschte Zeichen aus. Um die Eingabesprache zu ändern, halten Sie die Umschalttaste gedrückt, während Sie die Sym-Taste drücken. Wählen Sie dann die gewünschte Sprache aus.
- 4  Leertaste
- 5  Rücktaste. Um ein Zeichen zu löschen, drücken Sie die Rücktaste. Um mehrere Zeichen zu löschen, halten Sie die Rücktaste gedrückt.

### Einfügen einer Buchstabenvariation

Sie können beispielsweise Buchstaben mit Akzenten einfügen. Wenn Sie den Buchstaben á einfügen möchten, halten Sie die Sym-Taste gedrückt und drücken Sie dann wiederholt die A-Taste, bis der gewünschte Buchstabe angezeigt wird. Die Reihenfolge und Verfügbarkeit von Buchstaben ist abhängig von der ausgewählten Eingabesprache.

### Eingeben einer Zahl oder eines oben auf einer Taste abgebildeten Sonderzeichens

Halten Sie die gewünschte Taste gedrückt.

### Eingabe über den Touchscreen

#### Eingeben von Text mit der virtuellen Tastatur

#### Verwenden der virtuellen Tastatur

Wählen Sie ein Texteingabefeld aus, und drehen Sie das Gerät in die horizontale Ausrichtung.





- 1 Virtuelle Tastatur
- 2 Schließen-Taste – Schließt die virtuelle Tastatur.
- 3 Umschalt- und Feststelltaste – Zur Eingabe eines Großbuchstabens beim Schreiben mit Kleinbuchstaben oder umgekehrt wählen Sie vor Eingabe des Zeichens diese Taste. Um die Feststelltaste zu aktivieren, drücken Sie die Taste zweimal. Ein Unterstrich unter der Taste zeigt an, dass die Feststelltaste aktiviert ist.
- 4 Zeichenbereich – Wählen Sie den gewünschten Zeichenbereich aus, wie z. B. Ziffern, Sonderzeichen oder Umlaute.
- 5 Pfeiltasten – Bewegen Sie den Cursor nach links oder rechts.
- 6 Leertaste - Fügt einen Leerschritt ein.
- 7 Eingabemenü – Aktivieren Sie die automatische Texterkennung, oder ändern Sie die Eingabesprache.
- 8 Eingabetaste - Verschiebt den Cursor in die nächste Zeile oder in das nächste Eingabefeld. Zusätzliche Funktionen hängen vom aktuellen Kontext ab. Im

Adressfeld des Internet-Browsers hat sie beispielsweise die Funktion des Symbols "Wechseln zu".

- 9 Rücktaste – Löschen Sie ein Zeichen.

### **Aktivieren der automatischen Texterkennung mit der virtuellen Tastatur**

Die automatische Texterkennung ist möglicherweise nicht für alle Sprachen verfügbar.

- 1 Wählen Sie  > **Eingabeoptionen** > **Worterkenn. aktivier.** aus.  wird angezeigt.
- 2 Beginnen Sie mit der Eingabe eines Worts. Das Gerät schlägt mögliche Wörter vor, während Sie schreiben. Wenn das richtige Wort angezeigt wird, wählen Sie es aus.
- 3 Falls das Wort nicht im Wörterbuch enthalten ist, schlägt das Gerät ein alternatives Wort aus dem Wörterbuch vor. Um dem Wörterbuch das neue Wort hinzuzufügen, wählen Sie das eingegebene Wort aus.

### **Deaktivieren des Texterkennungs-Eingabemodus**

Wählen Sie  > **Eingabeoptionen** > **Worterkenn. deaktiv.** aus.

### **Ändern der Einstellungen für die Texteingabe**

Wählen Sie  > **Eingabeoptionen** > **Einstellungen** aus.

### **Eingeben von Text mit der virtuellen Tastatur**

#### **Verwenden der virtuellen Tastatur**

---

Wählen Sie ein Texteingabefeld aus, und drehen Sie das Gerät in die vertikale Ausrichtung.



- 1 Zifferntasten
- 2 \* - Geben Sie ein Sonderzeichen ein. Wenn der Texterkennungs-Eingabemodus aktiviert ist und das Wort unterstrichen angezeigt wird, blättern Sie durch die Wortvorschläge.
- 3 Umschalttaste – Wechseln Sie zwischen Groß- und Kleinschreibung. Um den Texterkennungs-Eingabemodus zu aktivieren oder zu deaktivieren, drücken Sie die Taste zweimal schnell hintereinander. Um zwischen dem Buchstaben- und Ziffernmodus zu wechseln, halten Sie die Taste gedrückt.
- 4 Schließen-Taste – Schließt die virtuelle Tastatur.
- 5 Pfeiltasten – Bewegen Sie den Cursor nach links oder rechts.
- 6 Eingabemenü – Aktivieren Sie die automatische Texterkennung, oder ändern Sie die Eingabesprache.
- 7 Rücktaste – Löschen Sie ein Zeichen.
- 8 Texteingabeanzeige (sofern verfügbar) – Zeigt an, ob die Groß- oder Kleinschreibung, der Buchstaben- oder Ziffernmodus verwendet wird und ob der Texterkennungs-Eingabemodus aktiviert ist.

### Aktivieren der herkömmlichen Eingabemethode mit der virtuellen Tastatur

Wählen Sie zweimal schnell #.

### Eingeben eines Zeichens

- 1 Wählen Sie wiederholt eine Zifferntaste (1 bis 9), bis das gewünschte Zeichen angezeigt wird. Eine Zifferntaste ist mit mehr Zeichen belegt als auf der Taste sichtbar ist.

- 2 Wenn der nächste Buchstabe mit derselben Taste eingegeben wird, warten Sie, bis der Cursor angezeigt wird, oder bewegen Sie den Cursor mit der Pfeiltaste vorwärts und wählen Sie die Taste erneut.

### **Einfügen einer Leerstelle**

Wählen Sie **0**.

### **Bewegen des Cursors in die nächste Zeile**

Wählen Sie dreimal schnell **0**.

### **Aktivieren der automatischen Texterkennung mit der virtuellen Tastatur**

Die Funktion basiert auf einem integrierten Wörterbuch, dem Sie neue Wörter hinzufügen können. Die automatische Texterkennung ist nicht für alle Sprachen verfügbar.

- 1 Wählen Sie  > **Texterkenn. aktivieren**.
- 2 Drücken Sie die Tasten 2-9, um das gewünschte Wort einzugeben. Drücken Sie jede Taste für jeden Buchstaben einmal. Wenn Sie zum Beispiel bei aktivierter englischer Texterkennung das Wort Nokia eingeben möchten, wählen Sie **6** für N, **6** für o, **5** für k, **4** für i und **2** für a aus.  
Das vorgeschlagene Wort ändert sich nach jeder Tastenauswahl.
- 3 Wenn das Wort nicht korrekt ist, wählen Sie wiederholt **\*** aus, bis der richtige Treffer angezeigt wird. Wenn das Wort nicht im Wörterbuch zu finden ist, wählen Sie **Buchstabieren**, geben Sie das Wort ohne Texterkennung ein und wählen Sie dann **OK**.  
Wenn hinter dem eingegebenen Wort ein **?** angezeigt wird, ist das Wort nicht im Wörterbuch enthalten. Wenn Sie dem Wörterbuch ein Wort hinzufügen möchten, wählen Sie **\*** aus, geben Sie das Wort ohne Texterkennung ein, und wählen Sie dann **OK** aus.
- 4 Um eine Leerstelle einzufügen, wählen Sie **0**. Um ein gängiges Satzzeichen einzufügen, wählen Sie zuerst **1** und dann wiederholt **\*** aus, bis das richtige Satzzeichen angezeigt wird.
- 5 Geben Sie das nächste Wort ein.

### **Deaktivieren der automatischen Worterkennung**

Wählen Sie schnell zweimal **#** aus.

### **Definieren der Eingabesprache.**

Wählen Sie Menü > **Einstell. und Telefon** > **Touchscreen** > **Eingabesprache**.

### Ändern der Sprache beim Verwenden der Tastatur

Wählen Sie  > Eingabeoptionen > Eingabesprache.

### Ändern der Sprache beim Verwenden der Tastatur

Wählen Sie  > Eingabesprache.

### Tastatur-Schnellzugriffe

Über Schnellzugriffe können Programme gegebenenfalls effizienter genutzt werden.

#### Allgemeine Schnellzugriffe

Strg + A	Alles markieren.
Strg + B	Fett-Schrift verwenden.
Strg + C	Text wird kopiert.
Strg + V	Text wird eingefügt.
Strg + X	Text wird ausgeschnitten.
Umschalt + Sym	Ändert die Eingabesprache.

#### E-Mail-Schnellzugriffe





A	Allen antworten.
B	In der aktuellen Ansicht nach unten navigieren.
C	Neue Mitteilung wird erstellt.
D	Löscht die Mitteilung.
F	Eine Mitteilung wird weitergeleitet.
H	Die integrierte Bedienungsanleitung des Geräts wird geöffnet.
I	Die Mitteilungsliste wird reduziert oder erweitert.
J	Einen Bildschirm nach oben navigieren.
K	Einen Bildschirm nach unten navigieren.
L	Eine Mitteilung wird mit einer Flagge markiert.
M	Eine Mitteilung wird in einen anderen Ordner verschoben.
N	Zur nächsten Mitteilung.
O	Eine Mitteilung wird geöffnet.





P	Zur vorherigen Mitteilung.
R	Hier können auf eine Mitteilung antworten.
S	Eine Mitteilung wird gesucht.
T	In der aktuellen Ansicht nach oben navigieren.
U	Eine Mitteilung wird als gelesen oder ungelesen markiert.
Z	Das E-Mail-Konto wird synchronisiert.
Strg + S	Die Mitteilung wird im Ordner Entwürfe gespeichert.

## Anzeigen von Leuchtanzeigen

### Allgemeine Anzeigen



	Der Touchscreen und die Tasten sind gesperrt.
	Das Gerät gibt bei ankommenden Anrufen und Mitteilungen ein Vibrationssignal aus.
	Sie haben eine Weckzeit eingestellt.
	Ein zeitgesteuertes Profil wurde aktiviert.
	Sie haben ein Kalenderereignis verpasst.

### Anruf-Anzeigen

















	Jemand hat versucht, Sie anzurufen.
<b>2</b>	Sie verwenden die zweite Telefonleitung (Netzdienst).
	Sie haben Ihr Gerät so eingerichtet, dass ankommende Anrufe an eine andere Nummer umgeleitet werden (Netzdienst). Wenn Sie über zwei Telefonleitungen verfügen, wird die aktive Leitung durch eine Zahl angezeigt.
	Über Ihr Gerät kann ein Internetanruf getätigt werden.
<b>D</b>	Ein Datenanruf ist aktiv (Netzdienst).

### Mitteilungs-Anzeigen







	Sie haben ungelesene Mitteilungen. Wenn die Anzeige blinkt, ist der Speicher der SIM-Karte möglicherweise voll.
------------------------------------------------------------------------------------	-----------------------------------------------------------------------------------------------------------------



	Sie haben eine neue Mail erhalten.
	Im Ausgangsordner befinden sich noch zu sendende Mitteilungen.

### Netzwerk-Anzeigen

	Ihr Gerät wird in einem GSM-Netz (Netzdienst) verwendet.
<b>3G</b>	Ihr Gerät wird in einem UMTS-Netz (Netzdienst) verwendet.
	Eine GPRS-Paketdatenverbindung ist aktiv (Netzdienst).  zeigt an, dass die Verbindung gehalten wird, und  zeigt an, dass eine Verbindung hergestellt wurde.
	Eine EGPRS-Paketdatenverbindung ist aktiv (Netzdienst).  zeigt an, dass die Verbindung gehalten wird, und  zeigt an, dass eine Verbindung hergestellt wurde.
	Eine UMTS-Paketdatenverbindung ist aktiv (Netzdienst).  zeigt an, dass die Verbindung unterbrochen ist, und  zeigt an, dass eine Verbindung hergestellt wurde.
	Eine HSPA-Paketdatenverbindung ist aktiv (Netzdienst).  zeigt an, dass die Verbindung unterbrochen ist, und  zeigt an, dass eine Verbindung hergestellt wird.
	Eine WLAN-Verbindung ist verfügbar (Netzdienst).  zeigt an, dass die Verbindung verschlüsselt ist, und  zeigt an, dass die Verbindung nicht verschlüsselt ist.

### Verbindungs-Anzeigen

	Die Bluetooth Funktion ist aktiviert.  zeigt an, dass Ihr Gerät Daten sendet. Wenn die Anzeige blinkt, versucht das Gerät, die Verbindung mit einem anderen Gerät herzustellen.
	Sie haben ein USB-Kabel an Ihr Gerät angeschlossen.
HDMI	Sie haben ein HDMI-Kabel an Ihr Gerät angeschlossen.
	GPS ist aktiv.
	Auf Ihrem Gerät werden gerade Daten synchronisiert.
	Sie haben ein kompatibles Headset an das Gerät angeschlossen.

	Sie haben ein kompatibles TV-Ausgangskabel an das Gerät angeschlossen.
	Sie haben ein kompatibles Texttelefon an das Gerät angeschlossen.

### Aktivieren der Benachrichtigungsbeleuchtung bei Anrufen oder Mitteilungen in Abwesenheit

Die Menütaste Ihres Geräts verfügt über eine Benachrichtigungsbeleuchtung. Wenn die Beleuchtung blinkt, haben Sie einen Anruf oder eine Mitteilung in Abwesenheit erhalten.

Wählen Sie **Menü > Einstell. und Telefon > Ben.-Beleucht. > Benachr.-Beleucht..**

### Suchen in Ihrem Gerät und im Internet

 Mit dem Programm Suchen können Sie nach beliebigen Objekten auf Ihrem Gerät suchen.

- 1 Wählen Sie **Menü > Programme > Suchen** aus.
- 2 Geben Sie einen Suchbegriff in das Suchfeld ein oder durchsuchen Sie die Inhaltskategorien.

**Tip:** Sie können der Startansicht ein Such-Widget hinzufügen. Das Such-Widget ermöglicht auch das Suchen im Internet. Halten Sie die Startansicht getippt und wählen Sie  sowie das Such-Widget aus der Liste aus.

### Offline-Verwendung Ihres Geräts

In Umgebungen, in denen Hochfrequenzemissionen zu Störungen führen können, dürfen Sie zwar keine Anrufe ausführen oder annehmen, gegebenenfalls dürfen Sie aber dennoch auf Ihren Kalender, Ihre Kontaktliste und Spiele zugreifen, wenn Sie das Offline-Profil aktivieren.

Wählen Sie in der Startansicht das Profil und **Offline** aus.

Wenn das Offline-Profil aktiviert ist, wird die Verbindung zum Mobilfunknetz geschlossen. Alle Funkfrequenzsignale zwischen Gerät und Mobilfunknetz werden unterbunden. Wenn Sie versuchen, eine Mitteilung zu senden, wird diese im Postausgang abgelegt und erst dann gesendet, wenn ein anderes Profil aktiviert wird.

Sie können Ihr Gerät auch ohne eine SIM-Karte verwenden. Wenn Sie die SIM-Karte herausnehmen, wird das Offline-Profil aktiviert.



**Wichtig:** Bei aktiviertem Offline-Profil können Sie keine Anrufe tätigen oder entgegennehmen oder andere Funktionen nutzen, die eine Verbindung zum Mobilfunknetz erfordern. Möglicherweise können jedoch immer noch Notrufe an die in

Ihrem Gerät programmierte offizielle Notrufnummer getätigt werden. Um anzurufen, müssen Sie zunächst zu einem anderen Profil wechseln.

Wenn Sie das Offline-Profil verwenden, können Sie weiterhin das WLAN verwenden, um beispielsweise Ihre E-Mails zu lesen oder im Internet zu surfen. Sie können auch eine Bluetooth Verbindung verwenden. Beachten Sie beim Aufbau und der Nutzung einer WLAN- oder Bluetooth Verbindung alle geltenden Sicherheitsvorschriften.

### Verlängerte Akku-Lebensdauer

Viele Funktionen Ihres Geräts erhöhen den Stromverbrauch und verkürzen die Betriebsdauer des Akkus. Beachten Sie die folgenden Punkte, um die Betriebsdauer des Akkus zu verlängern:

- Laden Sie den Akku immer vollständig auf.
- Aktiviert den Energiesparmodus. Drücken Sie die Ein-/Aus-Taste, und wählen Sie **Energiesparmodus aktiv..** Die Geräteeinstellungen, wie Netzmodus und der Bildschirmschoner, werden optimiert. Drücken Sie die Ein-/Aus-Taste, und wählen Sie **Energiesparmod. deakt.**, um den Energiesparmodus zu deaktivieren.
- Stellen Sie Ihr Gerät so ein, dass E-Mails seltener abgerufen werden. Wählen Sie **Menü > Programme > Mail > Einstell.**, Ihre Mailbox, und **Synchronisationshäufigk..** Wenn Sie mehrere Mailboxen haben, müssen Sie die Abrufhäufigkeit für jede Mailbox anpassen.
- Schalten Sie nicht benötigte Töne aus, z. B. Tastentöne.
- Verwenden Sie über Kabel verbundene Kopfhörer anstelle von Lautsprechern.
- Deaktivieren Sie Hintergrundanimationseffekte. Wählen Sie **Menü > Einstell. und Themen > Allgemein > Optionen > Themeneffekte > Aus.**
- Deaktivieren Sie den Große Uhr Bildschirmschoner. Wählen Sie **Menü > Einstell. und Themen > Bildschirmschon. > Kein.**
- Aktivieren Sie ein dunkles Thema. Wählen Sie **Menü > Einstell. und Themen > Allgemein.**
- Ändern Sie die Zeitdauer, nach der das Geräte-Display ausgeschaltet wird. Wählen Sie **Menü > Einstell. und Telefon > Display > Beleuchtungsdauer.** Um den Lichtsensor anzupassen, mit dem die Lichtverhältnisse der Umgebung gemessen und die Helligkeit des Displays eingestellt wird, wählen Sie in den Displayeinstellungen **Lichtsensor.**
- Wenn die Signalstärke Ihres lokalen Mobilfunknetzes variiert, steigt der Stromverbrauch des Geräts.
- Wenn der Netzmodus sowohl auf GSM- als auch UMTS (Dualmodus)-Netze eingestellt ist, sucht das Gerät nach dem UMTS-Netz. Wenn Sie nur GSM-Netze verwenden möchten, wählen Sie **Menü > Einstell. und Verbindungen > Netz > Netzmodus > GSM.**

- Deaktivieren Sie die Bluetooth Funktion, wenn sie nicht benötigt wird. Wählen Sie **Menü > Einstell. und Verbindungen > Bluetooth > Bluetooth > Aus.**
- Verhindern Sie, dass Ihr Gerät im Hintergrund nach verfügbaren WLANs sucht. Wählen Sie **Menü > Einstell. und Verbindungen > WLAN > Optionen > Einstellungen > WLAN-Verfügbar. zeigen > Nie.**
- Wenn Sie eine Verbindung zum Internet herstellen, verwenden Sie eine WLAN-Verbindung anstelle einer Paketdatenverbindung (GPRS oder UMTS).
- Legen Sie fest, dass die Paketdatenverbindung nur bei Bedarf hergestellt wird. Wählen Sie **Menü > Einstell. und Verbindungen > Admin. Einstell. > Paketdaten > Paketdatenverbindung > Bei Bedarf.**
- Wenn Sie Musik hören und keine Anrufe ausführen oder annehmen möchten, aktivieren Sie das Offline-Profil.
- Schließen Sie die nicht verwendeten Programme. Halten Sie die Menütaste gedrückt und streichen Sie über das Display, bis das gewünschte Programm angezeigt wird. Wählen Sie dann .

## Gerät personalisieren

### Profile

#### Infos zu Profilen

 Wählen Sie **Menü > Einstell. und Profile.**

Warten Sie auf einen Anruf, können jedoch Ihr Telefon nicht klingeln lassen? Ihr Gerät besitzt verschiedene Einstellungsgruppen, so genannte Profile, die Sie für bestimmte Ereignisse und Umgebungen personalisieren können. Sie können auch Ihre eigenen Profile erstellen.

Sie haben folgende Möglichkeiten, die Profile zu personalisieren:

- Ändern des Klingeltons und der Signaltöne bei Mitteilungen
- Einstellen der Lautstärke von Klingel- und Tastentönen
- Stummschalten von Tastentönen und Warntönen
- Aktivieren von Vibrationsalarmen
- Einstellen des Geräts zur Sprachausgabe des Namens des Anrufers

### Personalisieren Ihrer Töne

Sie können die Töne des Geräts für jedes Profil personalisieren.

Wählen Sie **Menü > Einstell. > Profile.**

- 1 Wählen Sie das gewünschte Profil aus.
- 2 Wählen Sie **Personalisieren** und das gewünschte Konto.

**Tipp:** Laden Sie Klingeltöne im Ovi Store herunter. Weitere Informationen zum Ovi Store erhalten Sie unter [www.ovi.com](http://www.ovi.com).

### Stummschalten Ihres Geräts

Wenn das Profil "Lautlos" aktiviert ist, sind alle Klingel- und Alarmtöne stumm geschaltet. Aktivieren Sie dieses Profil, wenn Sie im Kino oder in einer Besprechung sind.

Wählen Sie in der Startansicht das Profil und anschließend die Option **Lautlos**.

### Ändern Ihres Profils für Besprechungen oder die Verwendung im Freien

Wenn das Besprechungsprofil aktiviert ist, gibt Ihr Gerät einen diskreten Signalton aus, anstatt zu klingeln. Wenn das Profil für die Verwendung im Freien aktiviert ist, wird ein lauterer Klingelton ausgegeben, damit Sie auch in lauten Umgebungen keinen Anruf verpassen.

Wählen Sie in der Startansicht das Profil und anschließend die Option **Besprechung oder Draußen**.

### Erstellen eines neuen Profils

Wie können Sie Ihr Gerät dazu bringen, Ihre Anforderungen am Arbeitsplatz, in der Universität oder zu Hause zu erfüllen? Sie können neue Profile für verschiedene Situationen erstellen und ihnen entsprechende Namen geben.

- 1 Wählen Sie **Menü > Einstell. > Profile und Optionen > Neu erstellen** aus.
- 2 Definieren Sie Ihre Profileinstellungen, und wählen Sie **Profilname** aus.
- 3 Geben Sie einen Namen für das Profil ein.

### Einrichten eines zeitgesteuerten Profils

Sie können ein Profil für eine bestimmte Dauer aktivieren. Nach Ablauf der festgelegten Dauer wird das zuletzt verwendete Profil wieder aktiviert.

Wählen Sie **Menü > Einstell. > Profile**.

- 1 Wählen Sie das gewünschte Profil und danach **Zeitbegrenzt**.
- 2 Geben Sie den Zeitpunkt an, wann das zeitgesteuerte Profil wieder deaktiviert werden soll.

### Ändern Ihres Themas

 Mit Themen können Sie die Farben und das Aussehen Ihres Displays ändern.

Wählen Sie **Menü > Einstell. > Themen**.

Wählen Sie **Allgemein** und ein Thema.

Einige Themen enthalten Hintergrundanimationseffekte. Um den Akku zu schonen, wählen Sie **Allgemein > Optionen > Themeneffekte > Aus**.

**Tipp:** Laden Sie Themen im Ovi Store herunter. Weitere Informationen zum Ovi Store erhalten Sie unter [www.ovi.com](http://www.ovi.com).

## Startansicht

### Startansicht

In der Startansicht können Sie schnell auf die meistgenutzten Programme zugreifen und Schnellzugriffe für verschiedene Funktionen erstellen. Sie können die meistgenutzten Kontakte anzeigen und diese schnell anrufen, ein Gespräch mit diesen beginnen oder Mitteilungen an sie senden. Sie haben auch die Möglichkeit, Programme, wie Musik, zu steuern.

Sie können mehrere Startansichten einrichten, beispielsweise eine für die Arbeit und eine für den privaten Bereich.

Die Objekte in der Startansicht sind interaktiv. Wenn Sie beispielsweise die Zeitanzeige auswählen, wird das Programm **Uhr** geöffnet.

### Vordefinierte Startansichten

Ihr Gerät verfügt über separate Startansichten für geschäftlich und private Nutzung sowie über eine Ansicht für Ihre Internetlinks. Sie können die Ansichten auf Ihre Bedürfnisse anpassen.



Um zu einer anderen Startansicht zu wechseln, streichen Sie nach links oder rechts.

●●● weist auf die aktuell angezeigte Startansicht hin.

### Anpassen der Startansicht

Möchten Sie Ihre Lieblingslandschaft oder Bilder Ihrer Familie als Hintergrund für die Startansicht festlegen? Sie können den Hintergrund und die Objekte in der Startansicht ändern bzw. neu anordnen, um sie an Ihre Wünsche anzupassen.

**Tipp:** Wenn Sie mehrere Startansichten eingerichtet haben, können Sie auch während der Bearbeitung zwischen den Ansichten wechseln und die Startansichten gleichzeitig an Ihre Wünsche anpassen.

### Ändern des Hintergrunds

- 1 Tippen und halten Sie die Startansicht.
- 2 Wählen Sie **Optionen** > **Hintergrund wechseln** > **Bild**.
- 3 Wählen Sie das gewünschte Bild.
- 4 Wählen Sie **Fertig**.

**Tip:** Laden Sie weitere Hintergrundbilder im Ovi Store von Nokia herunter. Weitere Informationen zum Ovi Store erhalten Sie unter [www.ovi.com](http://www.ovi.com).

### Neuanordnen von Objekten in der Startansicht

- 1 Tippen und halten Sie die Startansicht.
- 2 Ziehen Sie Objekte an eine neue Position.

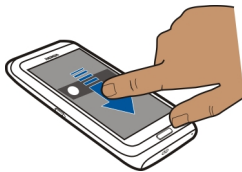

- 3 Wählen Sie **Fertig**.

### Hinzufügen von Objekten zur Startansicht

Möchten Sie Ihre Lieblingsprogramme direkt in der Startansicht öffnen? Sie können Ihren meistgenutzten Funktionen Schnellzugriffe zuordnen. Darüber hinaus haben Sie die Möglichkeit, Mini-Anwendungen (Widgets) hinzuzufügen, die hilfreiche Informationen, wie z. B. die aktuelle Wetterlage, anzeigen.

Sie können Schnellzugriffe für Programme, Internet-Lesezeichen oder Aktionen, wie das Verfassen einer Mitteilung, hinzufügen.

### Hinzufügen von Schnellzugriffen zur Startansicht

- 1 Tippen und halten Sie die Startansicht.
- 2 Wählen Sie das Schnellzugriffs-Widget und dann **Einstellungen**.
- 3 Wählen Sie zuerst den festzulegenden Schnellzugriff und danach **Lesezeichen** oder **Programm** sowie das gewünschte Element.
- 4 Wählen Sie **Zurück** > **Fertig**.

**Tip:** Um einen Schnellzugriff zu löschen, ersetzen Sie ihn durch einen anderen.

### Hinzufügen von Widgets zur Startansicht

- 1 Tippen und halten Sie die Startansicht.



- 2 Wählen Sie  und das gewünschte Widget aus der Liste.
- 3 Wählen Sie **Fertig**.

**Tipp:** Um weitere Widgets herunterzuladen, wählen Sie **Store**.

Die Verwendung des Dienstes oder das Herunterladen von Inhalten kann bedeuten, dass große Datenmengen übertragen werden, die entsprechende Übertragungskosten verursachen.

Einige Startansicht-Widgets stellen möglicherweise automatisch eine Internetverbindung her. Um dies zu verhindern, wählen Sie **Optionen** > **Widgets offline**.

### **Entfernen eines Widgets aus der Startansicht**

- 1 Tippen und halten Sie die Startansicht.
- 2 Wählen Sie ein Widget und wählen Sie dann im Popup-Menü **Entfernen**.
- 3 Wählen Sie **Fertig**.

### **Organisieren Ihrer Programme**

Möchten Sie Ihre meistgenutzten Programme schneller öffnen können? Im Hauptmenü können Sie Ihre Programme organisieren und weniger genutzte Programme in Ordner verschieben.

Drücken Sie die Menütaste und wählen Sie **Optionen** > **Verwalten**.

### **Erstellen eines neuen Ordners**

Wählen Sie **Optionen** > **Neuer Ordner**.

### **Verschieben eines Programms in einen Ordner**

Halten Sie das Programm gedrückt und wählen Sie dann im Popup-Menü die Option **In Ordner verschieben** und anschließend den neuen Ordner.

**Tipp:** Programme und Ordner können auch gezogen und abgelegt werden.

## **Telefon**

### **Anrufen einer Telefonnummer**

- 1 Wählen Sie in der Startansicht **Anrufen**, um das Wählfeld zu öffnen, und geben Sie die Telefonnummer ein.  
Um das Pluszeichen einzugeben, das für Auslandsanrufe verwendet wird, wählen Sie zweimal **\***.
- 2 Um den Anruf zu tätigen, wählen Sie .

- 3 Um den Anruf zu beenden, wählen Sie .

### Suchen eines Kontakts

Sie können Kontakte suchen, die Sie in Ihrer Kontaktliste gespeichert haben.

Öffnen Sie in der Startansicht die Tastatur, und beginnen Sie mit der Eingabe des Vor- oder Nachnamens des Kontakts. Sie können auch nach dem Firmennamen suchen.

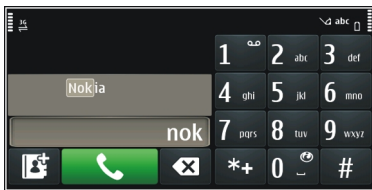

### Deaktivieren der Kontaktsuche

Wählen Sie im Wählfeld **Optionen** > **Kontaktsuche** > **Aus**.

### Anrufen eines Kontakts

Wählen Sie **Menü** > **Kontakte**.

- 1 Um einen Kontakt zu suchen, geben Sie die ersten Buchstaben oder Zeichen des Vor- oder Nachnamens im Suchfeld ein.
- 2 Wählen Sie den Kontakt.
- 3 Wählen Sie in der Kontaktkarte die Option **Sprachanruf** aus.
- 4 Wenn dem Kontakt mehrere Telefonnummern zugewiesen sind, halten Sie **Sprachanruf** gedrückt und wählen Sie dann die gewünschte Nummer.

### Videoanruf

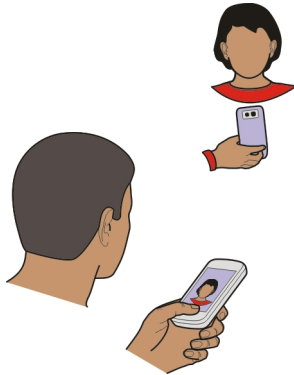

Wenn Sie einen Videoanruf (Netzdienst) tätigen, können Sie ein Zweiwege-Live-Video zwischen Ihnen und dem Empfänger des Anrufs sehen.



Um einen Videoanruf tätigen zu können, müssen Sie sich in einem UMTS-Netz befinden.

Informationen zur Verfügbarkeit und zu den Kosten dieses Dienstes erhalten Sie von Ihrem Dienstanbieter.

Videoanrufe sind nur zwischen zwei Teilnehmern möglich. Videoanrufe können nicht getätigt werden, während ein anderer Sprach-, Video- oder Datenanruf aktiv ist.

- 1 Wählen Sie **Menü > Kontakte** und suchen Sie nach einem Kontakt.
- 2 Wählen Sie den Kontakt aus, und wählen Sie auf der Kontaktkarte **Videoanruf** aus. Die Zusatzkamera an der Vorderseite des Geräts wird standardmäßig bei Videoanrufen verwendet. Der Aufbau der Verbindung für den Videoanruf kann eine Weile dauern. Wenn die Verbindung nicht hergestellt werden kann (wenn zum Beispiel Videoanrufe vom Netz nicht unterstützt werden oder das Gerät des Empfängers nicht kompatibel ist), werden Sie gefragt, ob Sie anstelle des Videoanrufs einen normalen Anruf tätigen oder eine Mitteilung senden möchten. Der Videoanruf ist aktiv, wenn Sie zwei Videos sehen und den Ton über den Lautsprecher hören. Der Gesprächspartner kann das Senden von Videobildern ablehnen (durch  angezeigt). In diesem Fall hören Sie nur die Stimme des Anrufers und sehen ggf. ein Standbild oder einen grauen Bildschirm.
- 3 Um den Videoanruf zu beenden, wählen Sie .

## Anzeigen

-  Sie empfangen kein Video (der Anrufempfänger sendet kein Video oder es wird nicht über das Netz übertragen).

☒ Sie haben das Senden von Video von Ihrem Gerät abgelehnt.

### Senden eines Bildes anstelle eines Live-Videos

Wählen Sie **Menü** > **Einstell.** und **Rufaufbau** > **Anrufen** > **Foto in Videoanruf**.

Wenn Sie kein Live-Video senden, wird der Anruf trotzdem als Videoanruf abgerechnet.

### Telefonkonferenz

Das Gerät unterstützt Telefonkonferenzen mit bis zu sechs Teilnehmern (einschließlich Sie selbst). Videokonferenzen werden nicht unterstützt.

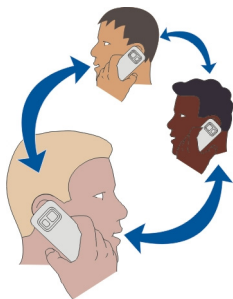

- 1 Rufen Sie den ersten Teilnehmer an.
- 2 Rufen Sie einen weiteren Teilnehmer an, indem Sie **Optionen** > **Neuer Anruf** wählen. Der erste Anruf wird automatisch gehalten.
- 3 Wenn der neue Anruf angenommen wurde, nehmen Sie den ersten Teilnehmer in die Telefonkonferenz auf, indem Sie ☒ wählen.

### Aufnehmen eines neuen Teilnehmers in eine Telefonkonferenz

Rufen Sie einen weiteren Teilnehmer an und fügen Sie diesen der Telefonkonferenz hinzu.



### Führen eines privaten Gesprächs mit einem der Teilnehmer während einer Telefonkonferenz

Wählen Sie ☒ aus.

Navigieren Sie zu dem Teilnehmer und wählen Sie ☒. Die Telefonkonferenz wird am Gerät gehalten. Die anderen Teilnehmer setzen die Telefonkonferenz fort.

Um zur Telefonkonferenz zurückzukehren, wählen Sie ☒.

### **Einen Teilnehmer aus einer Telefonkonferenz ausschließen**

Wählen Sie , navigieren Sie zu dem Teilnehmer, und wählen Sie .

### **Beenden einer aktiven Telefonkonferenz**

Wählen Sie  aus.

### **Anrufen häufig verwendeter Nummern**

Sie können Ihre Freunde und Familienmitglieder schnell anrufen, indem Sie den Nummerntasten Ihres Geräts die am häufigsten von Ihnen verwendeten Telefonnummern zuweisen.

Wählen Sie **Menü > Einstell. und Rufaufbau > Kurzwahl.**

### **Zuweisen einer Telefonnummer zu einer Zifferntaste**

- 1 Wählen Sie die Nummerntaste, der Sie die Telefonnummer zuweisen möchten.  
Die 1 ist für die Mailbox reserviert.
- 2 Wählen Sie die Telefonnummer aus der Kontaktliste aus.

### **Entfernen oder Ändern der einer Nummerntaste zugewiesenen Telefonnummer**

Halten Sie die zugewiesene Taste gedrückt und wählen Sie aus dem Popup-Menü **Entfernen oder Ändern** aus.

### **Tätigen eines Anrufs**

Wählen Sie im Startbildschirm **Anrufen**, um das Wählfeld zu öffnen, und halten Sie dann die zugewiesene Nummerntaste gedrückt.

### **Anrufen eines Kontakts per Sprachbefehl**

Mit dem Programm Sprachbefehle können Sie mit Ihrer Stimme Anrufe tätigen oder Ihr Gerät steuern.

Sprachbefehle hängen nicht von der Stimme des Sprechers ab. Befehle werden automatisch von Ihrem Gerät erstellt.



**Hinweis:** Die Verwendung von Sprachkennungen kann in einer lauten Umgebung oder in einem Notfall schwierig sein. Sie sollten sich daher nicht unter allen Umständen einzig auf die Sprachanwahl verlassen.

Bei der Sprachanwahl ist der Lautsprecher aktiv. Halten Sie das Gerät in kurzem Abstand vor Ihren Mund, wenn Sie den Sprachbefehl aussprechen.

- 1 Halten Sie im Startbildschirm **Anrufen** gedrückt. Wenn Sie ein kompatibles Headset mit einer Headset-Taste verwenden, halten Sie die Headset-Taste gedrückt.
- 2 Ein kurzer Signalton erklingt, und der Hinweis **Jetzt sprechen** wird angezeigt. Sprechen Sie den für den Kontakt gespeicherten Namen deutlich aus.
- 3 Das Gerät gibt einen Sprachbefehl mit synthetisch generierter Stimme für den erkannten Kontakt in der ausgewählten Anzeigesprache wieder und zeigt den Namen und die Nummer an. Wählen Sie **Stopp**, um die Sprachwahl anzubrechen.

### **Anhören eines Sprachbefehls für einen Kontakt**

- 1 Wählen Sie einen Kontakt aus und wählen Sie **Optionen** > **Anrufnamendetails**.
- 2 Wählen Sie ein Kontaktdetail.

Wenn für einen Namen mehrere Nummern gespeichert sind, können Sie auch den Namen und den Rufnummertyp, z. B. Mobil oder Telefon, sagen.

### **Tätigen von Anrufen über das Internet**

#### **Informationen zu Internetanrufen**

Mithilfe des Internetanruf-Netzdiensts können Sie Telefongespräche über das Internet tätigen und empfangen. Internetanrufdienste können zwischen zwei Computern, Mobiltelefonen sowie einem VoIP-Gerät und einem herkömmlichen Telefon geführt werden.

Einige Anbieter von Internetanrufdiensten bieten kostenlose Internetanrufe an. Informationen zur Verfügbarkeit und zu Verbindungskosten erhalten Sie von Ihrem Internetanruf-Dienstanbieter.

Zum Tätigen und Entgegennehmen eines Internetanrufs müssen Sie sich im Empfangsbereich eines WLANs befinden oder über eine Paketdatenverbindung in einem UMTS-Netz verfügen. Zudem müssen Sie bei einem Internetanrufdienst angemeldet sein.

#### **Installieren eines Internetanrufdiensts**

Im Ovi Store können Sie nach Internetanrufdiensten suchen. Weitere Informationen erhalten Sie unter [www.ovi.com](http://www.ovi.com).

- 1 Laden Sie ein Installations-Widget für den Internetanrufdienst herunter.
- 2 Um mit der Installation zu beginnen, wählen Sie das Installation-Widget.
- 3 Befolgen Sie die Anweisungen.

Wenn ein Internetanrufdienst installiert wurde, wird in der Kontaktliste eine Registerkarte für diesen Dienst angezeigt.

### Tätigen eines Internetanrufs

Wenn Sie bei einem Internetanrufdienst angemeldet sind, können Sie einen Kontakt in der Freundesliste oder Kontaktliste anrufen.

Wählen Sie **Menü > Kontakte** aus.

### Anrufen eines Kontakt in der Freundesliste

- 1 Öffnen Sie die Registerkarte für den Internetanrufdienst und melden Sie sich bei einem Dienst an.
- 2 Wählen Sie einen Kontakt aus der Freundesliste und anschließend **Internetanruf**.

### Tätigen eines Internetanrufs zu einer Telefonnummer oder SIP-Adresse

- 1 Wählen Sie in der Startansicht **Anrufen**, um das Wählfeld zu öffnen. Geben Sie dann die Telefonnummer ein.
- 2 Wählen Sie **Optionen > Anrufen > Internettelefonat** aus.

### Anrufen der zuletzt gewählten Nummer

Versuchen Sie, jemanden anzurufen, es nimmt jedoch niemand ab? Sie können ganz einfach noch einmal anrufen. Im Anrufprotokoll können Sie Informationen zu den getätigten und entgegengenommenen Anrufen anzeigen.

Wählen Sie in der Startansicht **Anrufen**, um das Wählfeld zu öffnen, und wählen Sie dann . Um die zuletzt gewählte Nummer anzurufen, wählen Sie die Nummer aus der Liste.

**Tipp:** Um die zuletzt gewählten Nummern direkt anzuzeigen, wählen Sie in der in der Startansicht .

### Aufnehmen eines Telefongesprächs

Mit dem Aufnahmeprogramm können Sie Telefongespräche aufnehmen.

- 1 Wählen Sie während eines aktiven Sprachanrufs **Menü > Office > Aufnahme**.
- 2 Um die Aufnahme zu starten, wählen Sie .
- 3 Zum Beenden der Aufnahme wählen Sie . Der Soundclip wird automatisch im Ordner Tondateien des Programms Dateimanager gespeichert.

Beide Gesprächsteilnehmer hören während der Aufnahme in regelmäßigen Abständen einen Signalton.

### Stummschalten

Wenn Ihr Gerät in einer Situation klingelt, in der Sie nicht gestört werden möchten, können Sie das Gerät umdrehen, um den Klingelton stummzuschalten.

### Aktivieren der Stummschaltung

- 1 Wählen Sie **Menü > Einstell. und Telefon > Sensoreinstell. > Sensoren > Ein.**
- 2 Wählen Sie **Umdrehfunktionen > Klingelton abstellen.**

Wenn Ihr Gerät klingelt, drehen Sie es mit dem Display nach unten.

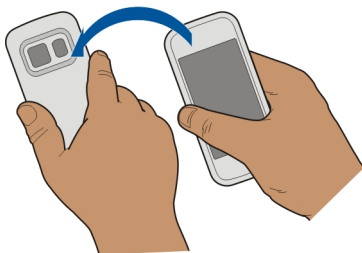



### Anzeigen der Anrufe in Abwesenheit

In der Startansicht werden die Anrufe in Abwesenheit angezeigt. Um die Telefonnummer anzuzeigen, wählen Sie **Zeigen**. Der Name des Anrufers wird angezeigt, wenn der in der Kontaktliste gespeichert ist.

Anrufe in Abwesenheit und eingegangene Anrufe werden nur angezeigt, wenn dies durch das Netz unterstützt wird und das Gerät eingeschaltet ist und sich im Versorgungsbereich des Netzdienstes befindet.

### Zurückrufen eines Anrufers oder der Nummer

Wählen Sie den Kontakt oder die Nummer.

Um die Liste der Anrufe in Abwesenheit zu einem späteren Zeitpunkt anzuzeigen, wählen Sie in der Startansicht die Option **Anrufen**, um das Wählfeld zu öffnen. Wählen Sie dann  und öffnen Sie die Registerkarte für die Anrufe in Abwesenheit .

**Tipp:** Um die Liste der Anrufe in Abwesenheit direkt anzuzeigen, wählen Sie in der Startansicht . Öffnen Sie dann die Registerkarte für die Anrufe in Abwesenheit .

### Anrufen Ihrer Sprachmailbox

Sie können Ihre eingehenden Anrufe auf Ihre Sprachmailbox umleiten (Netzdienst). Anrufer können Ihnen eine Nachricht hinterlassen, zum Beispiel, wenn Sie den Anruf nicht entgegengenommen haben.

Wählen Sie in der Startansicht **Anrufen**, um das Wählfeld zu öffnen, und halten Sie dann die **1** gedrückt.



## Ändern der Telefonnummer Ihrer Sprachmailbox

- 1 Wählen Sie **Menü > Einstell. und Rufaufbau > Anrufbeantwort.**
- 2 Wählen und halten Sie eine Mailbox und wählen Sie dann im Pop-up-Menü **Nummer ändern.**
- 3 Geben Sie die Nummer (die Sie von Ihrem Netzbetreiber erhalten haben) ein und wählen Sie **OK.**

## Umleiten von Anrufen an Ihre Sprachmailbox oder eine andere Nummer

Wenn Sie Ihre Anrufe nicht entgegennehmen können, können Sie eingehende Anrufe an Ihre Sprachmailbox oder eine andere Nummer umleiten.

Wählen Sie **Menü > Einstell. und Rufaufbau > Rufumleitung > Sprachanrufe.**

Die Anrufumleitung ist ein Netzdienst. Weitere Informationen erhalten Sie bei Ihrem Dienstanbieter.

## Umleiten aller Sprachanrufe an Ihre Sprachmailbox

Wählen Sie **Alle Sprachanrufe > Aktivieren > Zu Anrufbeantworter** aus.

## Umleiten aller Sprachanrufe an eine andere Telefonnummer

- 1 Wählen Sie **Alle Sprachanrufe > Aktivieren > Zu anderer Nummer** aus.
- 2 Geben Sie die Nummer ein oder wählen Sie **Suchen**, um eine in Ihrer Kontaktliste gespeicherte Nummer zu verwenden.

Es können mehrere Umleitungsfunktionen, wie z. B. **Wenn besetzt** und **Wenn keine Antwort**, gleichzeitig aktiviert sein.

In der Startansicht wird durch  angezeigt, dass alle Anrufe umgeleitet werden.

Anrufsperrung und Rufumleitung können nicht gleichzeitig aktiv sein.

## Blockieren der Durchführung oder Entgegennahme von Anrufen

Manchmal kann es wünschenswert sein, die Anrufe zu beschränken, die mit Ihrem Gerät durchgeführt oder entgegengenommen werden können. Mit der Anrufsperrung (Netzdienst) können Sie zum Beispiel alle ausgehenden Auslandsgespräche beschränken, oder, wenn Sie im Ausland sind, alle eingehenden Anrufe.

Wählen Sie **Menü > Einstell.** und dann **Rufaufbau > Anrufsperrung.**

Zum Ändern der Einstellungen benötigen Sie von Ihrem Dienstanbieter das Passwort für die Sperrung.

## Blockieren der Durchführung von Anrufen

- 1 Wenn ein Internetanrufdienst installiert ist, wählen Sie **Mobilfunkanrufsperrung.**

- 2 Um die Durchführung beliebiger Anrufe oder von Auslandsgesprächen zu verhindern, wählen Sie **Abgehende Anrufe** oder **Internationale Anrufe**. Um die Durchführung von Auslandsgesprächen zu verhindern, Anrufe in Ihr Heimatland jedoch zuzulassen, wählen Sie **Internationale Anrufe außer in Heimatland**.
- 3 Wählen Sie **Aktivieren**. Die Anruf Sperre wirkt sich auf alle Anrufe aus, einschließlich Datenanrufen.

### Blockieren der Entgegennahme von Anrufen

- 1 Wenn ein Internetanrufdienst installiert ist, wählen Sie **Mobilfunkanruf Sperre**.
- 2 Um die Entgegennahme beliebiger Anrufe oder von Auslandsgesprächen zu verhindern, wenn Sie im Ausland sind, wählen Sie **Ankommende Anrufe** oder **Bei Roaming ankommende Anrufe**.
- 3 Wählen Sie **Aktivieren**.

### Blockieren anonymer Internetanrufe

Wählen Sie **Internetanruf Sperre** > **Sperre f. anonyme Anrufe** > **Ein**.

### Zulassen von Anrufen nur an bestimmte Nummern

Mit der Rufnummernbeschränkung können Sie Anrufe beschränken und nur Anrufe an bestimmte Telefonnummern zulassen. So können Sie z. B. Ihren Kindern erlauben, nur Familienmitglieder oder andere wichtige Nummern anzurufen.

Wählen Sie **Menü** > **Kontakte und Optionen** > **SIM-Nummern** > **Kont. m. Nrn.-beschr.**.

Dieser Dienst wird jedoch nicht von allen SIM-Karten unterstützt. Sie benötigen Ihren PIN2-Code von Ihrem Dienstanbieter.

### Aktivieren der Rufnummernbeschränkung

Wählen Sie **Optionen** > **Nummernbeschränk. ein** aus. Geben Sie den PIN2-Code ein.

### Auswählen der Personen, die angerufen werden können

- 1 Wählen Sie **Optionen** > **Neuer SIM-Kontakt** aus.
- 2 Geben Sie den PIN2-Code ein.
- 3 Geben Sie den Namen und die Telefonnummer des Kontakts ein, der angerufen werden darf, und wählen Sie **Fertig**. Um einen Kontakt aus der Kontaktliste zur Beschränkungsliste hinzuzufügen, wählen Sie **Aus Kontakten hinzuf.** und einen Kontakt.

Um bei aktivierter Rufnummernbeschränkung eine SMS an einen SIM-Kontakt zu senden, müssen Sie die Nummer der SMS-Zentrale der Liste für die Rufnummernbeschränkung hinzufügen.

## Videozuschaltung

### Info über die Videozuschaltung

Mit der Funktion "Videozuschaltung" (Netzdienst) können Sie während eines Sprachanrufs Live-Videos oder aufgenommene Videos von Ihrem Gerät an ein anderes kompatibles Gerät senden.

Wenn Sie die Videozuschaltung aktivieren, wird der Lautsprecher automatisch eingeschaltet. Wenn Sie nicht den Lautsprecher verwenden möchten, können Sie ein kompatibles Headset verwenden.

### Anforderungen für Videozuschaltung

Um Videos übertragen zu können, müssen sowohl Sie selbst als auch der Empfänger folgende Voraussetzungen erfüllen:

- Sie müssen sich in einem UMTS-Netz befinden. Wenn einer der beiden Teilnehmer das UMTS-Netz verlässt, wird der Sprachanruf fortgesetzt.
- Sie müssen die Videozuschaltungsfunktion aktiviert haben.
- Sie müssen Verbindungen von Person zu Person eingerichtet haben.

Weitere Informationen zum Dienst, zur Verfügbarkeit des UMTS-Netzes und zu den mit der Nutzung des Dienstes verbundenen Gebühren erhalten Sie bei Ihrem Diensteanbieter.

### Einrichten der Videozuschaltung

Um die Videozuschaltung einzurichten, benötigen Sie Einstellungen für die Verbindung von Person zu Person sowie für die UMTS-Verbindung.

Eine Verbindung von Person zu Person wird auch als SIP-Verbindung (Session Initiation Protocol) bezeichnet. Die Einstellungen des SIP-Profiles müssen auf dem Gerät konfiguriert werden, bevor Sie die Videozuschaltung verwenden können. Wenden Sie sich an Ihren Diensteanbieter, um die SIP-Profileinstellungen zu erhalten und diese in Ihrem Gerät zu speichern. Ihr Diensteanbieter sendet Ihnen die Einstellungen in einer Konfigurationsmitteilung oder stellt eine Liste der benötigten Parameter bereit.

### Einrichten einer Verbindung von Person zu Person

- 1 Wählen Sie **Menü > Einstell. und Verbindungen > Admin. Einstell. > SIP-Einstell.** und ein SIP-Profil.
- 2 Geben Sie die benötigten SIP-Profileinstellungen ein.

### Ändern Sie die Videozuschaltungseinstellungen.

Wählen Sie **Menü > Einstell. und Verbindungen > Videoübertrag..**

### Verwenden einer 3G-Verbindung

Nähere Informationen zu Netzen erhalten Sie bei Ihrem Dienstanbieter.

### Hinzufügen einer SIP-Adresse zu einem Kontakt

- 1 Wählen Sie **Menü** > **Kontakte**.
- 2 Wählen Sie den Kontakt aus, oder legen Sie einen neuen Kontakt an.
- 3 Wählen Sie **Optionen** > **Bearbeiten**.
- 4 Wählen Sie **Optionen** > **Detail hinzufügen** > **Videübertragung**.
- 5 Geben Sie die SIP-Adresse im Format **Benutzername@Domänenname** ein (Sie können statt des Domännennamens die IP-Adresse verwenden).  
Wenn Ihnen die SIP-Adresse des Kontakts nicht bekannt ist, können Sie auch die Telefonnummer des Empfängers einschließlich der Ländervorwahl für die Videozuschaltung angeben (sofern diese Option von Ihrem Netzbetreiber unterstützt wird).

### Übertragen von Live-Videos oder Videoaufnahmen

Wählen Sie während eines aktiven Sprachanrufs **Optionen** > **Videübertragung**.

- 1 Um ein Live-Video zuzuschalten, wählen Sie **Live-Video**.  
Um ein Video zuzuschalten, wählen Sie **Videoclip** und das gewünschte Video aus. Ihr Gerät überprüft, ob das Video konvertiert werden muss. Das Video wird ggf. automatisch konvertiert.
- 2 Wählen Sie die gewünschte SIP-Adresse oder Telefonnummer, die auf der Kontaktkarte für den Empfänger gespeichert ist. Wenn die SIP-Adresse oder Telefonnummer nicht verfügbar ist, geben Sie die Daten manuell ein und wählen Sie **OK**. Wenn Sie eine Telefonnummer eingeben, müssen Sie die Ländervorwahl eingeben. Die Einladung wird an die SIP-Adresse gesendet.

Wenn Sie während der Videozuschaltung ein anderes Programm öffnen, wird die Zuschaltung unterbrochen.

### Fortsetzen der Zuschaltung

Wählen Sie in der Startansicht die Option **Optionen** > **Übertragung fortsetzen**.

### Anhalten der Videozuschaltung

Wählen Sie **Stopp** aus. Um das Telefongespräch zu beenden, wählen Sie  aus. Wenn Sie das Gespräch beenden, wird die Videozuschaltung ebenfalls beendet.

### Speichern des übertragenen Live-Videos

Wählen Sie **Ja**, wenn Sie dazu aufgefordert werden.

## Annehmen einer Einladung zur Videozuschaltung

Wählen Sie **Ja** aus. Die Videozuschaltung beginnt automatisch.

## Kontakte

### Informationen zu Kontakten



Wählen Sie **Menü** > **Kontakte**.

Mithilfe von Kontakten können Sie die Telefonnummern, Adressen und andere Kontaktinformationen Ihrer Freunde speichern und organisieren.

### Speichern von Telefonnummern und E-Mail-Adressen

Sie können die Telefonnummern und E-Mail-Adressen Ihrer Freunde sowie weitere Informationen in der Kontaktliste speichern.

Wählen Sie **Menü** > **Kontakte**.

### Hinzufügen von Kontakten zur Kontaktliste

- 1 Wählen Sie **Optionen** > **Neuer Kontakt**.
- 2 Wählen Sie ein Feld und geben Sie die Details ein. Um die Texteingabe zu schließen, wählen Sie .

### Bearbeiten von Kontaktinformationen

- 1 Wählen Sie einen Kontakt aus.
- 2 Öffnen Sie die Kontaktkartenregisterkarte .
- 3 Wählen Sie ein Kontaktdetail.

### Hinzufügen von Kontaktdetails

Wählen Sie einen Kontakt aus und wählen Sie **Optionen** > **Bearbeiten** > **Optionen** > **Detail hinzufügen**.

### Speichern der Nummer eines ankommenden Anrufs oder einer Mitteilung

Haben Sie einen Anruf oder eine Mitteilung von einer Person erhalten, deren Telefonnummer noch nicht in der Kontaktliste gespeichert ist? Sie können diese Nummer als neuen Eintrag in der Kontaktliste speichern oder einem bestehenden Eintrag hinzufügen.

### Speichern der Nummer eines ankommenden Anrufs

- 1 Wählen Sie **Menü** > **Programme** > **Protokoll**.
- 2 Wählen Sie **Letzte Anrufe** > **Angenomm. Anr..**

- 3 Wählen und halten Sie eine Telefonnummer und wählen Sie dann im Popup-Menü **In Kontakten speichern**.
- 4 Geben Sie an, ob Sie einen neuen Eintrag erstellen oder einen vorhandenen Eintrag aktualisieren möchten.

### **Speichern der Nummer einer ankommenden Mitteilung**

- 1 Wählen Sie **Menü > Mitteilungen**.
- 2 Wählen Sie **Eingang** und dann eine Mitteilung.
- 3 Wählen Sie die Telefonnummer und **In Kontakten speichern**.
- 4 Geben Sie an, ob Sie einen neuen Eintrag erstellen oder einen vorhandenen Eintrag aktualisieren möchten.

### **Kontaktieren der wichtigsten Personen**

Sie können Ihre wichtigsten Kontakte als Favoriten speichern. Ihre Favoriten werden in der Kontaktliste oben angezeigt, damit Sie diese schnell kontaktieren können.

Wählen Sie **Menü > Kontakte**.

### **Festlegen eines Kontakts als Favoriten**

Wählen und halten Sie einen Kontakt und wählen Sie dann im Popup-Menü **Zu Favoriten hinzufügen** aus.

### **Entfernen eines Kontakts aus Ihren Favoriten**

Wählen und halten Sie einen Kontakt und wählen Sie dann im Popup-Menü **Aus Favoriten entfernen** aus. Der Kontakt wird nicht aus der Standardkontaktliste gelöscht.

### **Hinzufügen eines Bilds für einen Kontakt**

Möchten Sie schnell sehen, wer Sie anruft? Fügen Sie ein Bild für einen bestimmten Kontakt hinzu.

Wählen Sie **Menü > Kontakte** und einen Kontakt.

- 1 Wählen Sie das Symbol neben dem Namen des Kontakts und **Bild hinzufügen**.
- 2 Wählen Sie ein Bild aus Fotos.

### **Ändern oder Entfernen von Bildern**

Halten Sie das Bild gedrückt und wählen Sie aus dem Popup-Menü **Bild ändern** oder **Bild entfernen**.

Die Kontakte müssen in Ihrem Gerätespeicher gespeichert sein. Um zu prüfen, welcher Speicher verwendet wird, wählen Sie **Optionen > Einstellungen > Anzuzeigende Kontakte**.

### **Festlegen eines Klingeltons für einen bestimmten Kontakt**

Möchten Sie hören, wenn eine bestimmte Person Sie anruft? Sie können für diese Person einen bestimmten Klingelton einrichten.

Wählen Sie **Menü > Kontakte**.

#### **Festlegen eines Klingeltons für einen Kontakt**

- 1 Wählen Sie einen Kontakt und anschließend **Optionen > Bearbeiten**.
- 2 Wählen Sie das Feld Klingelton und einen Klingelton aus.

#### **Festlegen eines Klingeltons für eine Kontaktgruppe**

- 1 Öffnen Sie die Registerkarte "Gruppen".
- 2 Wählen und halten Sie den Titel einer Gruppe und wählen Sie dann im Pop-up-Menü **Klingelton** aus.
- 3 Wählen Sie einen Klingelton aus der Liste aus.

Wenn der Klingelton festgelegt wurde, gilt er nur für die Mitglieder der Gruppe.

### **Senden Ihrer Kontaktinformationen mit Meine Karte**

Meine Karte ist Ihre elektronische Visitenkarte. Mit Meine Karte können Sie Ihre Kontaktinformationen an andere senden.

Wählen Sie **Menü > Kontakte**.

#### **Senden Ihrer Kontaktinformationen als Visitenkarte**

Wählen und halten Sie **Meine Karte** und wählen Sie dann im Pop-up-Menü **Als Visitenkarte senden** aus.

#### **Bearbeiten Ihrer Kontaktinformationen mit Meine Karte**

Wählen Sie **Meine Karte** und die zu bearbeitende Information aus.

### **Erstellen einer Kontaktgruppe**

Wenn Sie Kontaktgruppen erstellt haben, können Sie mehreren Personen gleichzeitig eine Mitteilung senden. Sie können beispielsweise Ihre Familienangehörigen einer Gruppe zuweisen.

Wählen Sie **Menü > Kontakte**.

- 1 Wählen Sie die Registerkarte "Gruppen".
- 2 Wählen Sie **Optionen > Neue Gruppe**.
- 3 Geben Sie einen Namen für die Gruppe ein und wählen Sie **OK**.
- 4 Wählen Sie die Gruppe aus und wählen Sie **Optionen > Einträge hinzufügen**.

- Um die Kontakte zu markieren, die Sie der Gruppe hinzufügen möchten, wählen Sie sie aus.

### Senden einer Mitteilung an eine Gruppe

Möchten Sie ganz bequem eine Mitteilung an alle Familienmitglieder senden? Wenn Sie diese bereits zu einer Gruppe zusammengefasst haben, können Sie eine Mitteilung gleichzeitig an alle Mitglieder senden.

Wählen Sie **Menü > Kontakte**.

- Öffnen Sie die Registerkarte "Gruppen".
- Halten Sie einen Gruppennamen gedrückt und wählen Sie dann im Popup-Menü die Option **Mitteilung verfassen**.

### Kopieren von Kontakten von der SIM-Karte auf Ihr Gerät

Wenn Sie Kontakte auf der SIM-Karte gespeichert haben, können Sie diese auf Ihr Gerät kopieren. Sie können weitere Details zu den auf Ihrem Gerät gespeicherten Kontakten hinzufügen, wie zusätzliche Telefonnummern, Adressen oder ein Bild.

Wählen Sie **Menü > Kontakte**.

Wählen Sie **Optionen > SIM-Nummern > Alle auf Tel. kopieren**.

**Tip:** Wenn jetzt ein Kontakt zweimal in Ihrer Kontaktliste aufgeführt ist, wählen Sie **Optionen > Einstellungen > Anzuzeigende Kontakte** und deaktivieren Sie das Kontrollkästchen **SIM-Speicher**.

### Sichern Ihrer Kontakte auf Ovi by Nokia

Wenn Sie Ihre Kontakte auf Ovi by Nokia sichern, können Sie Ihre Kontakte problemlos auf ein neues Gerät kopieren. Wenn Ihr Gerät gestohlen oder beschädigt wird, können Sie weiterhin online auf Ihre Kontaktliste zugreifen.

Wählen Sie **Menü > Kontakte und Optionen > Ovi Sync**.

Wenn Sie die automatische Synchronisation zulassen, werden alle Änderungen, die Sie an der Kontaktliste vornehmen, automatisch auf Ovi by Nokia gesichert.

Um Ovi verwenden zu können, müssen Sie ein Nokia Konto besitzen. Wenn Sie noch nicht über ein Konto verfügen, können Sie unter [www.ovi.com](http://www.ovi.com) ein Konto erstellen. Außerdem werden Sie dazu aufgefordert, ein Konto zu erstellen, wenn Sie mit Ihrem Gerät auf einen Ovi Dienst zugreifen.

Wenn Sie Ovi Sync zum automatischen Synchronisieren Ihrer Kontakte mit Ovi verwenden, dürfen Sie keine Kontaktsynchronisation mit anderen Diensten, zum Beispiel Mail for Exchange, zulassen, da es zu Konflikten kommen kann. Ovi Sync für



Kontakte ist nicht verfügbar, wenn Sie die Kontaktsynchronisation in Mail for Exchange aktiviert haben.

## Mitteilungen

### Infos zu Mitteilungen



Wählen Sie **Menü** > **Mitteilungen**.

Sie können mehrere Arten von Mitteilungen senden und empfangen:



- Kurzmitteilungen
- Audiomitteilungen
- Multimedia-Mitteilungen, die Bilder und Videos enthalten
- Mitteilungen an eine Gruppe

Mitteilungen muss vom Netz unterstützt werden.

### Senden einer Mitteilung

Über SMS und Multimedia-Mitteilungen können Sie schnell mit Freunden oder der Familie Kontakt aufnehmen. Einer Multimedia-Mitteilungen können Sie Bilder, Videos und Soundclips hinzufügen.

Wählen Sie **Menü** > **Mitteilungen**.

- 1 Wählen Sie **Neue Mitteilung**.
- 2 Um Empfänger aus der Kontaktliste auszuwählen, wählen Sie **An**. Wenn Sie die Telefonnummer des Empfängers manuell eingeben möchten, verwenden Sie dazu das Feld **An**.
- 3 Um einen Anhang hinzuzufügen, wählen Sie .
- 4 Wählen Sie .

Das Senden einer Mitteilung mit einem Anhang ist möglicherweise teurer als das Senden einer normalen SMS. Weitere Informationen erhalten Sie von Ihrem Diensteanbieter.

Sie können SMS-Mitteilungen versenden, die die normale Zeichenbegrenzung einer einzelnen Mitteilung überschreiten. Längere Mitteilungen werden in Form von zwei oder mehr Mitteilungen gesendet. Ihr Diensteanbieter erhebt hierfür eventuell entsprechende Gebühren.

Zeichen mit Akzenten oder andere Sonderzeichen sowie Zeichen bestimmter Sprachen benötigen mehr Speicherplatz, wodurch die Anzahl der Zeichen, die in einer Mitteilung gesendet werden können, zusätzlich eingeschränkt wird.



Wenn das Objekt in der Multimedia-Mitteilung für das Netz zu groß ist, reduziert das Gerät möglicherweise die Größe automatisch.

Multimedia-Mitteilungen können nur auf kompatiblen Geräten empfangen und angezeigt werden. Die Anzeige von Mitteilungen kann je nach Gerät variieren.

### Senden einer Audiomitteilung

Sie können einen Soundclip aufzeichnen, z. B. ein Geburtstagslied, und diesen als Audiomitteilung an einen Freund senden.

Wählen Sie **Menü** > **Mitteilungen**.

- 1 Wählen Sie **Optionen** > **Mitteilung verfassen** > **Audiomitteilung**.
- 2 Um die Mitteilung aufzunehmen, wählen Sie .
- 3 Um den Empfänger aus der Kontaktliste auszuwählen, wählen Sie **An**. Wenn Sie die Telefonnummer des Empfängers manuell eingeben möchten, verwenden Sie dazu das Feld **An**.
- 4 Wählen Sie .

### Empfangen von Mitteilungen

Wenn Sie eine Mitteilung empfangen, können Sie sie direkt in der Startansicht öffnen. Danach wird die Mitteilung im Ordner Dialoge oder im Ordner Eingang unter Mitteilungen abgelegt.

Wählen Sie **Menü** > **Mitteilungen**.

Beim Empfang einer Mitteilung werden  und **1 neue Mitteilung** in der Startansicht angezeigt. Um die Mitteilung zu öffnen, wählen Sie **Zeigen**. Standardmäßig wird die Mitteilung in der Ansicht Dialoge angezeigt.

### Beantworten einer Mitteilung in der Ansicht Dialoge

Wählen Sie das Texteingabefeld unten auf dem Display. Verfassen Sie eine Mitteilung und wählen Sie dann .

### Öffnen einer Mitteilung im Ordner Eingang

Wählen Sie **Eingang** und dann eine Mitteilung.

### Beantworten einer Mitteilung in der Ansicht Eingang

Öffnen Sie eine Mitteilung und wählen Sie .

### Weiterleiten einer Mitteilung in der Ansicht Eingang

Öffnen Sie eine Mitteilung und wählen Sie .

## Speichern eines eingegangenen Multimedia-Objekts

Halten Sie das Objekt gedrückt und wählen Sie dann im Popup-Menü die Option **Speichern**. Das Objekt kann im entsprechenden Programm geöffnet werden. Um beispielsweise gespeicherte Bilder anzuzeigen, wählen Sie **Fotos**.

## Anzeigen eines Chats

Sie können die Mitteilungen, die Sie an einen bestimmten Kontakt gesendet bzw. von diesem empfangen haben, in einer einzigen Ansicht anzeigen und den Chat in dieser Ansicht fortsetzen.

Wählen Sie **Menü > Mitteilungen**.

Wählen Sie **Dialoge** und einen Kontakt. Alle Mitteilungen, die Sie an diesen Kontakt gesendet bzw. von diesem empfangen haben, werden angezeigt.

## Antworten auf eine Mitteilung in einem Chat

- 1 Öffnen Sie das Gespräch.
- 2 Tippen Sie auf das Texteingabefeld unten auf dem Display und verfassen Sie eine Mitteilung.
- 3 Um Anhänge oder weitere Empfänger hinzuzufügen, wählen Sie **Optionen > Hinzufügen**.
- 4 Um die Mitteilung zu senden, wählen Sie .

Wenn Sie eine neue Mitteilung senden, wird sie dem aktuellen Chat hinzugefügt. Wenn kein Chat vorhanden ist, wird ein neuer Chat begonnen.

Wenn Sie eine eingegangene Mitteilung in der Startansicht öffnen, wird die Mitteilung standardmäßig in der Ansicht **Dialoge** angezeigt. Wenn Sie die Mitteilung in der Ansicht **Eingang** öffnen möchten, wählen Sie **Optionen > Mitteilungsansicht > Eingang**.

## Anhören einer SMS

Sie können festlegen, dass Ihr Gerät Ihre SMS laut vorliest.

- 1 Wählen Sie **Menü > Mitteilungen**.
- 2 Wählen Sie **Eingang**.
- 3 Wählen und halten Sie eine Mitteilung und wählen Sie dann im Popup-Menü **Anhören**.

Wählen Sie **Menü > Einstell. > Telefon > Sprachausg..**

## Ändern der Sprache

Wählen Sie **Sprache** und eine Sprache.

**Herunterladen einer zusätzlichen Sprache**

Wählen Sie **Optionen** > **Sprachen herunterladen**.

**Ändern der Stimme**

Wählen Sie . Um die Stimme anzuhören, halten Sie die Stimme gedrückt und wählen Sie **Stimme wiedergeben**.

**Ändern der Sprache**

Sie können die Gerätesprache und die Sprache ändern, in der Sie Nachrichten und E-Mails verfassen. Sie können auch die automatische Texterkennung aktivieren.

Wählen Sie **Menü** > **Einstell.** und **Telefon** > **Sprache**.

**Ändern der Gerätesprache**

Wählen Sie **Display-Sprache**.

**Eingabesprache ändern**

Wählen Sie **Eingabesprache**.

**Aktivieren der automatischen Worterkennung**

Wählen Sie **Eingabehilfe**.

**E-Mail****Informationen zu Mails**

 Wählen Sie **Menü** > **Programme** > **Mail**.

Sie können mehrere Mailboxen hinzufügen und diese direkt über die Startansicht aufrufen. In der Mail-Hauptansicht können Sie zwischen den einzelnen Mailboxen wechseln.

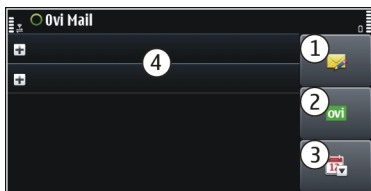

- 1 Verfassen Sie eine Mail.
- 2 Wechseln Sie zwischen Ihren Mailboxen.

- Sortieren Sie Ihre Mails beispielsweise nach Datum.
- Es ist eine Mail in der aktuellen Mailbox vorhanden.

Mail enthält interaktive Elemente. Wählen Sie beispielsweise eine Mail und halten Sie dabei die Taste gedrückt, um ein Popup-Menü zu öffnen.

### Erstellen eines kostenlosen E-Mail-Kontos mit Ovi by Nokia

 Mit Ovi Mail von Nokia können Sie über Ihr Gerät oder Ihren PC auf E-Mails zugreifen. Mit dem Spamschutz ist Ihre Mailbox immer aufgeräumt und der Virenschutz erhöht die Sicherheit.

- Wählen Sie **Menü > Programme > Mail**.
- Wählen Sie **Neu > Starten > Ovi Mail** und **Jetzt anmelden**.

### Greifen Sie über Ihren PC auf Ihr E-Mail-Konto zu.

Rufen Sie [www.ovi.com](http://www.ovi.com) auf, und melden Sie sich an.

### Hinzufügen einer Mailbox

Sie können Ihrem Gerät mehrere Mailboxen hinzufügen.

Wählen Sie **Menü > Programme > Mail**.

### Hinzufügen einer Mailbox

Wählen Sie **Neu** und folgen Sie den Anweisungen.

Um ein kostenloses Konto für Ovi Mail von Nokia zu erhalten, wählen Sie **Ovi Mail** und **Jetzt anmelden** aus.

### Hinzufügen eines Mail-Widgets zur Startansicht

- Halten Sie in der Startansicht einen leeren Bereich getippt.
- Wählen Sie  und das gewünschte Widget aus der Liste.

### Löschen einer Mailbox

- Wählen Sie **Menü > Programme > Mail**.
- Wählen Sie **Optionen > Postfach löschen** und anschließend die Mailbox.

### Lesen von E-Mails

Sie können auf Ihrem Gerät E-Mails lesen und beantworten.

Wählen Sie **Menü > Programme > Mail**.

### Lesen einer E-Mail-Nachricht

Wählen Sie eine E-Mail-Nachricht aus. Zum Vergrößern oder Verkleinern ziehen Sie die Anzeige mit den Fingern auf oder zu.



### Öffnen oder Speichern eines Anhangs

Wählen Sie den Anhang aus und wählen Sie dann im Popup-Menü die gewünschte Option. Sie können mehrere Anhänge gleichzeitig speichern.

### Beantworten einer E-Mail-Nachricht

Wählen Sie **Optionen** > **Antworten**.

### Weiterleiten einer E-Mail-Nachricht

Wählen Sie **Optionen** > **Weiterleiten**.



**Tipp:** Wenn eine E-Mail-Nachricht eine Internetadresse enthält, die Sie im Browser des Geräts öffnen oder Ihren Favoriten hinzufügen möchten, markieren Sie die Adresse und wählen die gewünschte Option im Popup-Menü.

**Tipp:** Verwenden Sie zum Öffnen der nächsten oder vorherigen E-Mail-Nachricht die Pfeilsymbole.

## Senden einer Mail

Mit Ihrem Gerät können Sie Mails verfassen und senden sowie Dateien an die Mail anzuhängen.

Wählen Sie **Menü** > **Programme** > **Mail**.

- 1 Wählen Sie .
- 2 Um einen Empfänger aus der Kontaktliste einzufügen, wählen Sie das Symbol für An, Cc oder Bcc. Um eine Mail-Adresse manuell einzugeben, wählen Sie das Feld An, Cc oder Bcc.
- 3 Um der Mail einen Anhang hinzuzufügen, wählen Sie .
- 4 Um die Mail zu senden, wählen Sie .

## Öffnen von E-Mails über die Startansicht

Je nach Gerät können in der Startansicht mehrere Mail-Widgets angezeigt werden. Jedes Mail-Widget enthält ein Postfach. Im Widget wird angezeigt, ob Sie eine neue E-Mail empfangen haben. Außerdem wird die Anzahl der ungelesenen E-Mails angezeigt.

## Hinzufügen eines Mail-Widgets zur Startansicht

Wählen Sie in der Startansicht die Option **Neues Postfach** und folgen Sie den Anweisungen.

## Hinzufügen eines weiteren Mail-Widgets zur Startansicht

Halten Sie die Startansicht getippt und wählen Sie  sowie das gewünschte Widget aus der Liste aus.

## Öffnen einer E-Mail

Markieren Sie im Mail-Widget eine E-Mail.

# Internet

## Infos zum Internet

 Wählen Sie **Menü > Internet**.

Mit dem Programm Internet können Sie Internetseiten im Internet anzeigen.

Zum Durchsuchen des Internets benötigen Sie einen für Ihr Gerät konfigurierten Internetzugangspunkt und müssen mit einem Netz verbunden sein.

## Surfen im Internet

Wählen Sie **Menü > Internet**.

**Tip:** Wenn Sie über keine Internet-Flatrate von Ihrem Dienstanbieter verfügen, können Sie eine Verbindung zum Internet über ein WLAN herstellen, um Telefonkosten für die Datenübertragung zu speichern.

## Besuchen einer Internetseite

Wählen Sie auf der Symbolleiste  und geben Sie eine Internetadresse ein.

## Vergrößern oder Verkleinern

Legen Sie zwei Finger auf den Bildschirm und bewegen Sie die Finger aufeinander zu oder auseinander.

Ein Cache ist ein Speicher für die temporäre Speicherung von Daten. Wenn Sie auf passwortgeschützte vertrauliche Informationen oder einen Sicherheitsdienst

zugegriffen oder den Zugriff versucht haben, leeren Sie anschließend den Cache-Speicher.

### Leeren des Cache-Speichers

Wählen Sie **Optionen > Private Daten löschen > Cache**.

### Hinzufügen eines Lesezeichens

Wenn Sie dieselben Internetseiten häufig aufrufen, können Sie diese zu Ihrer Lesezeichen-Ansicht hinzufügen, um schneller darauf zugreifen zu können.

Wählen Sie **Menü > Internet**.

Wählen Sie beim Navigieren im Internet  > .

### Aufrufen einer als Lesezeichen gespeicherten Internetseite beim Surfen

Wählen Sie  und ein Lesezeichen.

### Abonnieren von Webfeeds

Sie müssen Ihre Lieblings-Internetseiten nicht regelmäßig besuchen, um über Neuigkeiten informiert zu bleiben. Sie können Webfeeds abonnieren und automatisch Links zu den neuesten Inhalten erhalten.

Wählen Sie **Menü > Internet**.

Webfeeds auf Internetseiten sind in der Regel durch  gekennzeichnet. Sie werden beispielsweise verwendet, um die neuesten Schlagzeilen und Blogbeiträge zu nutzen.

### Abonnieren von Feeds

Öffnen Sie einen Blog oder eine Internetseite mit einem Webfeed und wählen Sie **Optionen > Webfeeds abonnieren**.

### Manuelles Aktualisieren eines Feeds

Wählen Sie in der Webfeeds-Ansicht den Feed aus.

### Festlegen der automatischen Aktualisierung eines Feeds

Wählen und halten Sie in der Webfeeds-Ansicht den Feed und wählen Sie dann im Pop-up-Menü **Bearbeiten > Automat. Aktualisierung**.

### Entdecken von Ereignissen in der Nähe

Suchen Sie nach interessanten Dingen in der Nähe Ihrer aktuellen Position? Mit Hier und jetzt erhalten Sie beispielsweise Informationen über das Wetter, Veranstaltungen, Kinoprogramme und Restaurants in der näheren Umgebung.



Wählen Sie **Menü** > **Internet** aus.

- 1 Wählen Sie **Hier und jetzt** aus.
- 2 Durchsuchen Sie die verfügbaren Dienste, und wählen Sie einen Dienst aus, um weitere Informationen zu erhalten.

Einige Inhalte werden nicht von Nokia sondern von Drittanbietern zur Verfügung gestellt. Diese Inhalte sind möglicherweise ungenau und abhängig von der Verfügbarkeit des Dienstes.

Einige Dienste stehen möglicherweise nicht in allen Ländern zur Verfügung und werden möglicherweise nur in bestimmten Sprachen zur Verfügung gestellt. Die Dienste können netzabhängig sein. Weitere Informationen erhalten Sie von Ihrem Netzbetreiber.

Die Verwendung des Dienstes oder das Herunterladen von Inhalten kann bedeuten, dass große Datenmengen übertragen werden, die entsprechende Übertragungskosten verursachen.

## Soziale Netzwerke

### Über Social



Wählen Sie **Menü** > **Soz. Netzw.** und melden Sie sich dann bei Ihren relevanten Social-Networking-Diensten an.

Wenn Sie Ihre Social-Networking-Erfahrung verbessern möchten, holen Sie sich Social auf Ovi – alles, was Sie brauchen, ist ein Nokia Konto. Wenn Sie über Ovi by Nokia bei einem Social-Networking-Dienst angemeldet sind, haben Sie folgende Möglichkeiten:

- Anzeigen der Statusaktualisierungen Ihrer Freunde von mehreren Diensten in einer Ansicht
- Posten Ihrer eigenen Statusaktualisierungen an mehrere Dienste gleichzeitig
- Direktes Freigeben von Bildern, die Sie mit der Kamera aufnehmen
- Freigeben von Videos für Ihre Freunde
- Verknüpfen der Online-Profile Ihrer Freunde mit deren Kontaktinformationen auf Ihrem Gerät
- Hinzufügen Ihrer Standortinformationen zu Ihrer Statusaktualisierung
- Hinzufügen von Ereignissen aus dem Kalender des Dienstes zum Kalender Ihres Geräts

Nur Funktionen, die vom Social-Networking-Dienst unterstützt werden, sind verfügbar.

Die Verwendung von Social-Networking-Diensten muss vom Netz unterstützt werden. Dabei können große Datenmengen übertragen werden, die entsprechende

Übertragungskosten verursachen. Informationen zu den Datenübertragungsgebühren erhalten Sie von Ihrem Dienstanbieter.

Die sozialen Netzwerkdienste sind Dienste von Drittanbietern und werden nicht von Nokia bereitgestellt. Überprüfen Sie die Datenschutzeinstellungen des sozialen Netzwerkdienstes, den Sie verwenden, da Sie Ihre Daten möglicherweise vielen Personen zur Verfügung stellen. Die Nutzungsbedingungen des sozialen Netzwerkdienstes gelten für die Freigabe von Daten über diesen Dienst. Machen Sie sich mit den Nutzungsbedingungen und den Datenschutzmaßnahmen dieses Dienstes vertraut.

### **Alle Statusaktualisierungen Ihrer Freunde auf einen Blick**

Wenn Sie mit dem Social-Programm an mehreren Social-Networking-Diensten angemeldet sind, können Sie die Statusaktualisierungen Ihrer Freunde in einer einzigen Ansicht anzeigen. Sie brauchen nicht zwischen den verschiedenen Programmen umzuschalten, um zu sehen, was alle gerade machen.

Wählen Sie **Menü > Soz. Netz..**

- 1 Melden Sie sich mit dem Namen und dem Passwort Ihres Nokia Kontos bei Ovi by Nokia an.
- 2 Wählen Sie einen Dienst und melden Sie sich an.
- 3 Wählen Sie **Soziales Netzwerk hinzufügen**.
- 4 Wählen Sie einen anderen Dienst und melden Sie sich an.
- 5 Wählen Sie **Alle Aktivitäten**.

### **Auswählen der in die Ansicht aufzunehmenden Dienste**

Wählen Sie das Kontowechselsymbol neben dem Feld zur Aktualisierung des Status. Es zeigt an, welche Dienste in der Ansicht enthalten sind.

### **Posten Ihrer Statusangaben bei Social-Networking-Diensten**

Mit dem Social-Programm können Sie Ihre aktuellen Statusinformationen bei Social-Networking-Diensten posten.

Wählen Sie **Menü > Soz. Netz..**

Geben Sie Ihre Statusinformationen im Textfeld ein.

### **Verknüpfung Ihrer Online-Freunde mit deren Kontaktinformationen**

Sie können die Profile Ihrer Online-Freunde aus Social-Networking-Diensten mit deren Kontaktinformationen auf Ihrem Gerät verknüpfen. Nachdem Sie die Verknüpfung hergestellt haben, werden die Kontaktinformationen direkt aus dem Social-Programm übernommen und ihre neuesten Statusaktualisierungen in Ihrer Kontaktliste angezeigt.

Wählen Sie **Menü > Soz. Netzw..**

- 1 Wählen Sie das Profilbild eines Online-Freundes.
- 2 Wählen Sie im Pop-up-Menü **Profil mit Kontakt verknüpfen**.
- 3 Wählen Sie in Ihrer Kontaktliste den Kontakt, mit dem Sie das Profil verknüpfen möchten.

### Anzeigen der Statusaktualisierungen Ihrer Freunde in der Startansicht

Wenn Sie sich an Social-Networking-Diensten durch Ovi by Nokia anmelden, werden die Statusaktualisierungen Ihrer Online-Freunde direkt in der Startansicht angezeigt.

### Durchsuchen von Aktualisierungen in der Startansicht

Wenn Sie an einem Dienst angemeldet sind, werden Aktualisierungen im Social-Widget angezeigt.

### Öffnen des Social-Programms in der Startansicht

Wählen Sie das Social-Widget aus. Wenn Sie angemeldet sind, wird die Statusaktualisierungsansicht geöffnet. Wenn Sie nicht angemeldet sind, wird die Anmeldeansicht geöffnet.

### Hochladen eines Bilds oder Videos auf einen Dienst

Verwenden Sie das Social-Networking-Programm, um Bilder und Videos auf ein soziales Netzwerk hochzuladen.

Wählen Sie **Menü > Soz. Netzw..**

- 1 Wählen Sie .
- 2 Geben Sie an, ob Sie ein Bild oder Video hochladen möchten.
- 3 Wählen Sie die hochzuladenden Objekte aus, um sie zu markieren.
- 4 Wenn Sie ein einzelnes Bild hochladen, können Sie einem bestimmten Bildbereich einen Titel und ein Tag mit einem Kommentar hinzufügen.  
Um ein Video hochladen zu können, muss der Social-Networking-Dienst diese Funktion unterstützen. Die maximale Größe für Videodateien beträgt 4 MB.

### Aufnehmen und Hochladen eines Bilds

- 1 Wählen Sie .
- 2 Wählen Sie die Option zum Hochladen eines Bilds von der Kamera.
- 3 Machen Sie ein Bild.
- 4 Fügen Sie einem bestimmten Bildbereich einen Titel und ein Tag mit einem Kommentar hinzu.

### **Bereitstellen Ihres Standorts in Ihrer Statusaktualisierung**

Mit dem Social-Programm können Sie Ihren Freunden mitteilen, wo Sie sind, damit diese Sie finden können.

Wählen Sie **Menü > Soz. Netzw.** aus.

- 1 Wählen Sie das Texteingabefeld oben in der Anzeige aus.
- 2 Fügen Sie Ihren Standort hinzu. Das Gerät ermittelt mithilfe von GPS Ihren aktuellen Standort und sucht nach Orientierungspunkten in Ihrer Nähe.
- 3 Wenn mehrere Orientierungspunkt gefunden werden, wählen Sie einen aus der Liste aus.

Die Standortfreigabe ist nur verfügbar, wenn Sie vom Dienst unterstützt wird.

Bevor Sie Ihren Standort freigeben, sollten Sie sich genau überlegen, wem Sie diese Informationen übermitteln. Überprüfen Sie die Datenschutzeinstellungen des verwendeten Social-Networking-Dienstes, da Sie Ihren Standort u. U. für eine große Gruppe von Leuten freigeben.

Die gültigen Nutzungsbedingungen des Social-Networking-Dienstes können für die Übermittlung Ihres Standortes an den Dienst gelten. Machen Sie sich mit den Nutzungsbedingungen und der Datenschutzerklärung des Dienstes vertraut und übermitteln Sie Ihre Standortdaten bzw. zeigen Sie Standortdaten anderer erst nach sorgfältiger Überlegung an.

### **Kontaktaufnahme mit einem Freund von einem Social-Networking-Dienst aus**

Wenn es nicht ausreicht, den Status Ihres Freundes zu kommentieren, können Sie ihn anrufen oder ihm eine Mitteilung senden.

Wählen Sie **Menü > Soz. Netzw..**

- 1 Wählen Sie das Profilbild eines Freundes.
- 2 Wählen Sie im Popup-Menü **Kontaktinfos zeigen**.
- 3 Wählen Sie eine Kommunikationsmethode.

Diese Funktion ist verfügbar, wenn Sie auf Ihrem Gerät eine Verknüpfung zwischen Ihren Online-Freunden und deren Kontaktinformationen eingerichtet haben.

Die verfügbaren Kommunikationsmethoden variieren. Um Freunde anzurufen oder ihnen eine Kurzmitteilung zu senden, muss die Funktion vom Dienst unterstützt werden.

## Hinzufügen eines Ereignisses zum Kalender Ihres Geräts

Wenn Sie auf Einladungen zu Veranstaltungen in einem Social-Networking-Dienst reagieren, können Sie diese Veranstaltungen in den Kalender Ihres Geräts einfügen, um zukünftige Veranstaltungen anzuzeigen, auch wenn Sie offline sind.

Wählen Sie **Menü > Soz. Netzw.** und einen Dienst und melden Sie sich an.

- 1 Wählen Sie eine Einladung zu einer Veranstaltung aus.
- 2 Fügen Sie das Ereignis zum Kalender Ihres Geräts hinzu.

Diese Option ist nur verfügbar, wenn sie vom Dienst unterstützt wird.

## Kamera

### Informationen zur Kamera



Wählen Sie **Menü > Programme > Kamera**.

Warum eine separate Kamera mitnehmen, wenn Ihr Gerät alle Funktionen zum Festhalten von Erinnerungen bietet? Mit dem Kameraprogramm können Sie problemlos Bilder machen und Videos aufnehmen. Die Bilder und Videos können Sie dann später auf Ihrem Gerät anzeigen oder bearbeiten, ins Internet stellen oder an kompatible Geräte senden.

### Aufnehmen von Bildern

Halten Sie  gedrückt.

Drücken Sie die . Halten Sie das Gerät still, bis das Bild gespeichert ist und das endgültige Bild auf dem Display angezeigt wird.



### Speichern von Standortinformationen mit Ihren Bildern und Videos

Wenn Sie sich nicht immer genau an den Ort erinnern können, an dem ein bestimmtes Bild oder Video bei einer Wanderung oder Reise aufgenommen wurde, können Sie Ihr Gerät so einstellen, dass automatisch der Standort aufgezeichnet wird.

Halten Sie  gedrückt.

### Aktivieren der Funktion zur Standortaufzeichnung

Wählen Sie **Optionen** > **Einstellungen** > **Standortinfo speichern** > **Ja**.

Das Abrufen der Koordinaten für Ihren Standort kann mehrere Minuten dauern. Die Verfügbarkeit sowie die Qualität der GPS-Signale kann durch Ihren Standort, Gebäude, natürliche Hindernisse und Wetterbedingungen beeinflusst werden. Wenn Sie eine Datei freigeben, die Standortinformationen enthält, werden diese ebenfalls freigegeben und sind möglicherweise für fremde Personen zugänglich, welche die Datei anzeigen. Für diese Funktion ist Netzdienst erforderlich.

Anzeigen von Standortinformationen:

 — Standortinformationen sind nicht verfügbar. Standortinformationen werden ggf. nicht in Bildern oder Videos gespeichert.

 — Standortinformationen sind verfügbar. Standortinformationen werden nicht mit Bildern oder Videos gespeichert.

Standortdaten können einem Bild oder Videoclip zugeordnet werden, wenn diese über das Mobilfunknetz oder GPS ermittelt werden können. Wenn Sie ein Bild oder einen Videoclip freigeben, der Standortdaten enthält, sind diese für fremde Personen zugänglich, welche die Datei anzeigen. Das Geotagging kann in den Kameraeinstellungen deaktiviert werden.

### Aufnehmen eines Bilds im Dunkeln

Wenn Sie den Nachtmodus aktivieren, können Sie selbst bei schwachem Licht Bilder aufnehmen.

Wählen Sie **Menü** > **Programme** > **Kamera**.

### Aktivieren des Nachtmodus

- 1 Wählen Sie  > **Szenenmod..**
- 2 Um das Blitzlicht zu verwenden, wählen Sie **Porträt bei Nacht**. Wenn Sie das Blitzlicht nicht verwenden möchten, wählen Sie **Nacht**.

### Tipps für Bilder

Wählen Sie **Menü** > **Programme** > **Kamera**.

Beachten Sie beim Aufnehmen von Fotos die folgenden Hinweise:



- Halten Sie das Gerät mit beiden Händen, damit die Kamera nicht wackelt.
- Beim Einzoomen kann die Bildqualität sich verschlechtern.
- Nach etwa einer Minute Inaktivität wechselt die Kamera in den Energiesparmodus. Um die Kamera wieder einzuschalten, drücken Sie kurz .

- Sie können die benutzerdefinierte Szene als Standardszene festlegen, die bei jedem Öffnen des Kameraprogramms verwendet wird. Wählen Sie  > **Szenenmod.** > **Benutzerdefiniert** > **Bearbeiten**. Ändern Sie die Einstellungen und wählen Sie **Als Stand.-Szenenmodus** > **Ja**.
- Halten Sie bei Verwendung des Blitzlichts ausreichenden Sicherheitsabstand. Halten Sie das Blitzlicht nicht zu nah an Personen oder Tiere. Achten Sie darauf, dass das Blitzlicht bei der Bildaufnahme nicht verdeckt ist.

### Aufnehmen eines Videos

Mit Ihrem Gerät können Sie nicht nur Bilder machen, sondern auch besondere Momente in Videos festhalten.

 gedrückt halten.

- 1 Um ggf. vom Bildmodus in den Videomodus zu wechseln, wählen Sie .
- 2 Um den Aufnahmevorgang zu starten, drücken Sie . Ein rotes Aufnahmesymbol wird angezeigt.
- 3 Um die Aufnahme zu unterbrechen, wählen Sie **Pause**. Wenn Sie die Aufnahme unterbrechen und nicht innerhalb einer Minute eine beliebige Taste drücken, wird die Aufnahme beendet.  
Zum Vergrößern bzw. Verkleinern drücken Sie die Lautstärketasten.
- 4 Zum Beenden der Aufnahme drücken Sie . Das Video wird automatisch unter Fotos gespeichert.

### Senden eines Bilds

Sie können Ihren Freunden Bilder als Multimedia-Mitteilung oder als E-Mail bzw. über Bluetooth Funktechnik senden.

- 1 Machen Sie ein Bild.
- 2 Wählen Sie **Optionen** > **Senden**.
- 3 Wählen Sie die gewünschte Sendemethode aus.

## Ihre Bilder und Videos

### Informationen zu Fotos



Wählen Sie **Menü** > **Fotos**.

Mit dem Programm "Fotos" können Sie alle Bilder und Videos auf Ihrem Gerät anzeigen. Das Abspielen von Videos, das Durchsuchen von Bildern und das Drucken der besten Aufnahmen wird zum Kinderspiel.

Sie können Ihre Bilder und Videos auch auf einem kompatiblen Fernsehgerät anzeigen.

Um die Mediendateien effektiver zu verwalten, können Sie den Dateien Tags hinzufügen oder diese nach Kategorien sortieren.

### Anzeigen von Bildern

Wählen Sie **Menü > Fotos**.

#### Durchsuchen der Bilder und Videos

Streichen Sie mit dem Finger nach oben oder unten.

#### Durchsuchen von Bildern im Vollbildmodus

Bewegen Sie den Finger nach links oder rechts.

#### Anzeigen eines Bilds im Vollbildmodus

Wählen Sie das Bild aus und drehen Sie das Gerät in das Querformat.

#### Vergrößern oder Verkleinern

Legen Sie zwei Finger auf den Bildschirm und bewegen Sie die Finger zum Vergrößern der Anzeige auseinander. Um die Anzeige zu verkleinern, bewegen Sie die Finger aufeinander zu.



#### Anzeigen von Bildern in einer Diashow

Wählen Sie ein Bild und **Optionen > Diashow > Wiedergabe**. Die Diashow startet ab dem ausgewählten Bild.

#### Video abspielen

Wählen Sie ein Video aus.

Bilder und Videos können Ihnen auch von einem kompatiblen Gerät aus gesendet werden. Um ein empfangenes Bild oder Video in Fotos später anzuzeigen, müssen Sie es zuerst speichern.

### Bearbeiten der von Ihnen aufgenommenen Bilder



Mit dem Foto-Editor können Sie Effekte, Text, Clipart oder Rahmen zu Ihren Bildern hinzufügen.



Wählen Sie **Menü > Medien > Foto-Editor** und ein Bild.

- 1 Um Effekte einzufügen, wählen Sie die gewünschte Option aus der erweiterten Symbolleiste aus.
- 2 Um das bearbeitete Bild zu speichern, wählen Sie **Option. > Speichern**. Das ursprüngliche Bild wird nicht durch das bearbeitete Bild ersetzt.

Um Ihre bearbeiteten Bilder später anzuzeigen, wählen Sie **Menü > Fotos**.

## Video-Editor

### Infos zum Video-Editor

Mit dem Video-Editor können Sie Bilder und Videos in Verbindung mit Musik, Effekten und Text leicht in kurze Filme oder Diashows verwandeln.



Wählen Sie **Menü > Programme > Video-Editor**.

Folgende Codecs und Dateiformate werden unterstützt: MPEG-4, H.263, H.263 BL, WMV, JPEG, PNG, BMP, GIF, MP3, AAC/AAC+/eAAC+, WAV und AMR-NB/AMR-WB.

Speichern Sie die Tondateien, die Sie in einem Film verwenden möchten, im Ordner **Tondateien** auf Ihrem Gerät.

Eine DRM-geschützte Tondatei kann einem Film nicht hinzugefügt werden.

### Erstellen eines Films

Mit Storyboard können Sie mühelos kurze Filme anhand von Videos und Bildern erstellen.

Wählen Sie **Menü > Programme > Video-Editor**.

- 1 Wählen Sie **Storyboard**.
- 2 Wählen Sie **Medien auswählen** aus, um Ihrem Film Videos oder Bilder hinzuzufügen. Um die ausgewählten Dateien anzuzeigen, fahren Sie mit dem Finger nach links oder rechts.
- 3 Um Übergänge zwischen Videos und Bildern hinzuzufügen, Wählen Sie **+** aus.
- 4 Wählen Sie ein Video oder ein Bild aus, um den Bearbeitungsmodus zu aktivieren. Im Bearbeitungsmodus können Sie die Länge des Videos schneiden oder definieren, wie lange ein Bild angezeigt wird.
- 5 Wählen Sie die Sounds aus, die im Hintergrund wiedergegeben werden soll.
- 6 Um Text oder Untertitel zu Ihrem Film hinzuzufügen, wählen Sie **Text hinzufügen** aus.
- 7 Speichern Sie Ihren Film.

### Erstellen einer Diashow

Das Programm Video-Editor enthält Vorlagen für verschiedene Zwecke. Mithilfe dieser Vorlagen können Sie Diashows von Ereignissen erstellen, wie z. B. von Jahrestagen oder Partys.

Wählen Sie **Menü > Programme > Video-Editor**.

- 1 Wählen Sie **Diashow**.
- 2 Wählen Sie eine Vorlage, die für die Diashow verwendet werden soll. Wenn Sie eine Vorlage wählen, wird eine Vorschau angezeigt.
- 3 Wählen Sie die Bilder, die Sie verwenden möchten.
- 4 Wählen Sie die Sounds aus, die im Hintergrund wiedergegeben werden soll.
- 5 Fügen Sie einen Titel hinzu.
- 6 Zeigen Sie eine Vorschau der Diashow an und speichern Sie sie.

### Drucken eines aufgenommenen Fotos

Sie können Ihre Fotos direkt über einen kompatiblen Drucker drucken.

- 1 Schließen Sie Ihr Gerät mit einem kompatiblen USB-Datenkabel an einen Drucker im Medienübertrag.-Modus an.
- 2 Wählen Sie das zu druckende Bild.
- 3 Wählen Sie **Optionen > Drucken**.
- 4 Um mithilfe der USB-Verbindung zu drucken, wählen Sie **Drucken > Über USB**.
- 5 Um das Bild zu drucken, wählen Sie **Optionen > Drucken**.

**Tipp:** Sie können auch einen Bluetooth Drucker verwenden. Wählen Sie **Drucken > Über Bluetooth**. Ändern Sie den ausgewählten Drucker auf Bluetooth, und folgen Sie den Anweisungen auf dem Bildschirm.

**Tipp:** Wenn das USB-Kabel angeschlossen ist, können Sie den USB-Modus ändern. Wählen Sie oben rechts in der Durchsuchen-Ansicht  **> USB**.

### Anzeigen von Bildern und Videos auf einem Fernseher Anschließen Ihres Geräts an einen Fernseher über HDMI

Sie können Ihr Gerät über einen geeigneten HDMI-Adapter und ein Standard-HDMI-Kabel (separat erhältlich) an einen Fernseher oder ein anderes kompatibles Gerät anschließen. Bilder und Videos werden in der Originalqualität wiedergegeben. Sogar Surround-Sound wird unterstützt.

- 1 Schließen Sie den HDMI-Adapter an den HDMI-Anschluss des Geräts an.

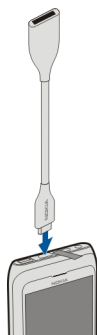

- 2 Schließen Sie ein HDMI-Kabel an den Adapter und dann an den HDMI-Anschluss des Fernsehgeräts an. Möglicherweise müssen Sie den HDMI-Eingang am Fernsehgerät manuell auswählen.

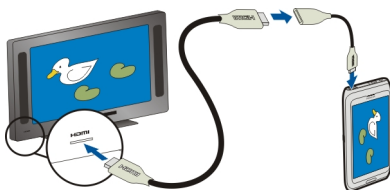

- 3 Wählen Sie ein Bild oder Video, das auf dem Fernseher ausgegeben werden soll.

### Anschließen Ihres Geräts an einen Fernseher mit einem Nokia Videoanschlusskabel

Sie können Ihre Bilder und Videos auch auf einem kompatiblen Fernsehgerät Ihren Freunden und Familienangehörigen zeigen.

Sie benötigen ein Nokia Videoanschlusskabel (separat erhältlich) und müssen gegebenenfalls die Einstellungen für den TV-Ausgang und das Seitenverhältnis ändern. Um die Einstellungen für den TV-Ausgang zu ändern, wählen Sie **Menü > Einstell.** und **Telefon > Zubehör > TV-Ausgang**.

- 1 Schließen Sie ein Nokia Videoanschlusskabel an den Videoeingang eines kompatiblen Fernseher an. Die Stecker und Anschlüsse sind entsprechend farbkodiert.

- 2 Verbinden Sie das andere Ende des Videoanschlusskabels mit dem Nokia AV-Anschluss Ihres Geräts. Möglicherweise müssen Sie **TV-Ausgang** als USB-Modus auswählen.
- 3 Öffnen Sie die Datei, die Sie anzeigen möchten.

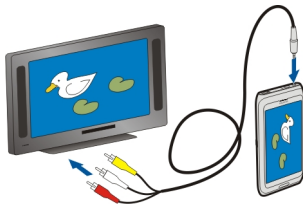

### Anschließen Ihres Geräts an das Heimkino

Sie können Ihr Gerät mit Heimkinosystemen verwenden. Mit kompatiblen Heimkinos können Sie HD-Videos mit Dolby™ Digital Plus 5.1-Mehrkanalton in beeindruckendem Surround-Sound genießen.

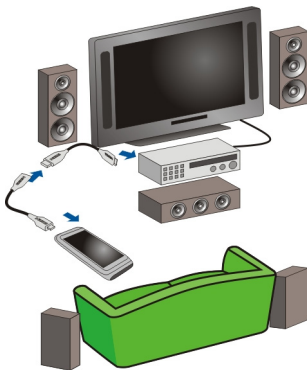

- 1 Schließen Sie den HDMI-Adapter an den HDMI-Anschluss des Geräts an.

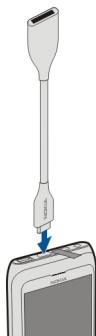

- Schließen Sie ein HDMI-Kabel (separat erhältlich) an den Adapter und anschließend an den HDMI-Anschluss Ihres Heimkinos an.

Das Heimkino muss den HDMI 1.3-Standard unterstützen und muss in der Lage sein, das Videosignal über HDMI an Ihren Fernseher weiterzugeben. Ihr Gerät dekodiert Dolby Digital Plus und gibt PCM-Audio an das Heimkino aus.

- Informationen zum Einstellen des Heimkinos für das Verwenden des entsprechenden HDMI-Eingangs finden Sie in der Bedienungsanleitung des Heimkinos.
- Geben Sie ein Video auf Ihrem Gerät wieder.

Die maximal unterstützte Videoauflösung ist 1280x720 (720p), und Ihr Gerät unterstützt keine Dateien, die größer als 4 GB sind.

**Beispiel:** Ein MP4- oder MKV-Video mit den folgenden Eigenschaften:

- Video: AVC 1916 kbps, 24 fps, High Profile Level 3.1, 3 Ref.-Frames
- Audio: Dolby Digital Plus E-AC-3, 384 kbps, 6 Kanäle

## Videos und TV

### Videos

#### Informationen zu Videos



Mit dem Programm Videos können Sie Videos auf Ihrem Gerät ansehen.

**Tipp:** Neue interessante Videos finden Sie im Ovi Store. Weitere Informationen zum Ovi Store erhalten Sie unter [www.ovi.com](http://www.ovi.com).

Wenn Sie ein Video über einen Zugangspunkt für Paketdaten herunterladen, werden möglicherweise große Datenmengen über das Netz des Diensteanbieters übertragen. Informationen zu den Datenübertragungsgebühren erhalten Sie von Ihrem Diensteanbieter.

### Video abspielen

Wählen Sie **Menü > Programme > Videos & TV > Videos**.

Wählen Sie das Video aus.

### Verwenden der Bedienelemente des Video-Players

Tippen Sie auf das Display.

### Kopieren eines Videos zwischen Ihrem Gerät und einem PC

Haben Sie auf Ihrem Computer Videos gespeichert, die Sie auf Ihrem Gerät abspielen möchten? Oder möchten Sie Videos, die Sie auf Ihrem Gerät aufgezeichnet haben, auf Ihren Computer kopieren? Verwenden Sie ein USB-Datenkabel, um Videos von Ihrem Computer auf Ihr Gerät zu kopieren.

- 1 Schließen Sie Ihr Gerät über ein geeignetes USB-Datenkabel an den Computer an.
- 2 Öffnen Sie die Nokia Ovi Suite auf Ihrem Computer, und befolgen Sie die angezeigten Anweisungen.

### Web-TV-Sendungen

Mit On-Demand-Web-TV können Sie sich auf dem Laufenden halten und die neuesten Episoden Ihrer Lieblings-TV-Serien anschauen.

Wählen Sie **Menü > Programme > Videos & TV** und einen Dienst.

Um Inhalte mit Web-TV über das Mobilfunknetz zu streamen, müssen Sie eine UMTS-, UMTS mit HSPA- oder WLAN-Verbindung verwenden. Bei Verwendung von Web-TV-Diensten werden u. U. große Datenmengen übertragen. Informationen zu den Datenübertragungsgebühren erhalten Sie von Ihrem Diensteanbieter.

Die Auswahl der vorinstallierten Web-TV-Dienste hängt vom jeweiligen Land und dem Netzdiensteanbieter ab. Der Inhalt der Web-TV-Dienste ist je nach Dienst verschieden.

- 1 Um Web-TV-Inhalte zu durchsuchen, streichen Sie über das Display.
- 2 Um die Wiedergabe zu starten, wählen Sie das Miniaturbild.
- 3 Um während der Wiedergabe die Bedienelemente anzuzeigen oder auszublenden, tippen Sie auf das Display.
- 4 Um die Lautstärke einzustellen, verwenden Sie die Lautstärketasten.

## Hinzufügen eines Web-TV-Widgets zur Startansicht

Halten Sie die Startansicht getippt, und wählen Sie  sowie den gewünschten Web-TV-Dienst aus.

## Suchen weiterer Web-TV-Dienste

Um Web-TV-Dienste aus dem Ovi Store von Nokia herunterzuladen, wählen Sie **Mehr laden**. Heruntergeladene Dienste werden im Ordner "Programme" gespeichert. Sie können sie jedoch in einen anderen Ordner verschieben, z. B. in einen speziellen Web-TV-Ordner.

Weitere Informationen zum Ovi Store erhalten Sie unter [www.ovi.com](http://www.ovi.com).

## Musik und Audio

### Player

#### Informationen zum Musik-Player

 Wählen Sie **Menü > Musik > Player**.

Verwenden Sie das Programm Player, um unterwegs Musik und Podcasts anzuhören.

**Tipp:** Unter Ovi Musik stehen weitere Songs zur Verfügung. Wählen Sie **Menü > Musik > Ovi Musik**. Weitere Informationen zu Ovi erhalten Sie unter [www.ovi.com](http://www.ovi.com).

### Musikwiedergabe

Wählen Sie **Menü > Musik > Player**.

- 1 Wählen Sie **Optionen** und die gewünschte Ansicht. Sie können die Songs nach Song oder Album durchsuchen.

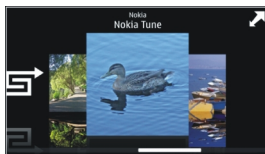

Drehen Sie Ihr Gerät in der Albumansicht in die horizontale Ausrichtung, und streichen Sie mit dem Finger nach links oder rechts, um durch die Albumcover zu blättern.





- 2 Wählen Sie einen Titel oder ein Album aus.

**Tipp:** Um die Songs in zufälliger Reihenfolge wiederzugeben, wählen Sie .

### Pausieren und Fortsetzen der Wiedergabe

Um die Wiedergabe zu unterbrechen, wählen Sie . Um die Wiedergabe fortzusetzen, wählen Sie .

### Vor- oder Rücklauf in einem Song

Halten Sie  oder  gedrückt.

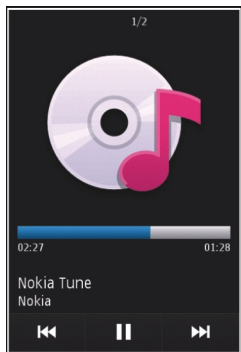

**Tipp:** Sie können bei der Wiedergabe von Musik zur Startansicht zurückkehren und das Programm Player im Hintergrund ausführen.

### Neue Wiedergabeliste

Möchten Sie je nach Stimmung unterschiedliche Musiktitel anhören? Mit Wiedergabelisten können Sie eine Liste mit Songs erstellen, die in einer bestimmten Reihenfolge abgespielt werden sollen.

Wählen Sie **Menü > Musik > Player**.

- 1 Wählen Sie **Optionen > Wiedergabelisten**.
- 2 Wählen Sie **Optionen > Neue Wiedergabeliste**.
- 3 Geben Sie einen Namen für die Wiedergabeliste ein und wählen Sie **OK**.
- 4 Fügen Sie der Wiedergabeliste die Songs in der Reihenfolge zu, in der sie abgespielt werden sollen.

### Hinzufügen eines Songs zu einer Wiedergabeliste

Halten Sie den Song gedrückt und wählen Sie dann im Popup-Menü die Option **Auf Wiedergabeliste**.



### Entfernen eines Songs aus der Wiedergabeliste

Halten Sie in der Ansicht für die Wiedergabeliste den Song gedrückt und wählen Sie dann im Popup-Menü die Option **Entfernen**.

Hierbei wird der Song lediglich aus der Wiedergabeliste, nicht jedoch vom Gerät entfernt.

### Abspielen einer Wiedergabeliste

Wählen Sie **Optionen** > **Wiedergabelisten** und dann die gewünschte Wiedergabeliste.

**Tipp:** Player erstellt automatisch eine Wiedergabeliste der am häufigsten wiedergegebenen Songs, der vor kurzem wiedergegebenen Songs und der vor kurzem hinzugefügten Songs.

### Kopieren von Musik von Ihrem PC

Sind auf Ihrem PC Musiktitel gespeichert, die Sie auf Ihrem Gerät anhören möchten? Der Nokia Ovi Player bietet die schnellste Möglichkeit, um Musik auf Ihr Gerät zu übertragen. Sie können damit außerdem auch Ihre Musiksammlung verwalten und synchronisieren.

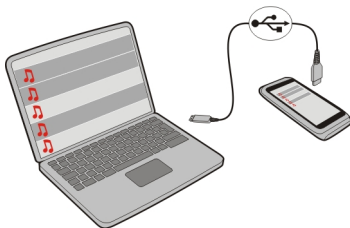

- 1 Schließen Sie Ihr Gerät über ein geeignetes USB-Datenkabel an den Computer an.
- 2 Wählen Sie auf Ihrem Gerät zuerst den Benachrichtigungsbereich oben rechts und anschließend  > **USB** > **Medienübertrag..**
- 3 Öffnen Sie auf Ihrem Computer den Nokia Ovi Player. Weitere Informationen finden Sie in der Hilfe zum Ovi Player.

Laden Sie die aktuelle Version des Ovi Players auf [www.ovi.com](http://www.ovi.com) herunter.

Einige Musikdateien sind möglicherweise durch Digital Rights Management (DRM) geschützt und können nur auf einem Gerät wiedergegeben werden.

### **Kaufen von Musik über Ovi Musik von Nokia**

 Mit Ovi Musik von Nokia können Sie Musiktitel kaufen und auf Ihr Gerät sowie Ihren Computer herunterladen. Zum Verwalten Ihrer Musiksammlung und Ihrer Downloads können Sie Nokia Ovi Player auf Ihrem kompatiblen PC installieren. Sie können Musik auch mit Ihrem Internet-Browser herunterladen.

Um nach Musik zu stöbern, wählen Sie **Menü > Musik > Ovi Musik**, oder rufen Sie [www.ovi.com](http://www.ovi.com) auf.

### **Geschützte Inhalte**

DRM-geschützte (Digital Rights Management) Inhalte, wie z. B. Bilder, Videos und Musik, werden mit einer zugehörigen Lizenz geliefert, die Ihre Rechte zur Nutzung des Inhalts festlegt.

Sie können die Details und den Status von Lizenzen anzeigen sowie Lizenzen wieder aktivieren und entfernen.

### **Verwalten von Lizenzen für digitale Rechte**

Wählen Sie **Menü > Einstell. > Telefon > Tel.-managem. > Sicherheitseinst. > Geschützter Inhalt**.

### **Aufnahme von Tönen**

Mit dem Aufnahmeprogramm des Geräts können Sie Töne aus der Natur, wie z. B. Vogelgezwitscher, sowie Sprachmemos aufnehmen. Sie können die aufgenommenen Soundclips an Ihre Freunde senden.

Wählen Sie **Menü > Office > Aufnahme**.

### **Aufnehmen von Soundclips**

Wählen Sie .

### **Anhalten der Aufzeichnung**

Wählen Sie . Der Soundclip wird automatisch im Ordner Tondateien des Programms Dateimanager gespeichert.

### **Senden eines aufgenommenen Soundclips als Audiomitteilung**

Wählen Sie **Optionen > Senden**.

### **UKW-Radio**

#### **Informationen zum UKW-Radio**



Wählen Sie **Menü > Musik > Radio**.

Mit Ihrem Gerät können Sie Radiosender anhören. Schließen Sie dazu einfach ein Headset an und wählen Sie einen Sender aus.



Um Radio zu hören, müssen Sie ein kompatibles Headset an das Gerät anschließen. Das Headset fungiert als Antenne.



### Suchen und Speichern von Radiosendern



Suchen Sie nach Ihren Lieblings-Radiosendern und speichern Sie sie, damit Sie sie schnell wiederfinden.

Wählen Sie **Menü > Musik > Radio**.

Wählen Sie in der Symbolleiste  > .

Um nach Radiosendern zu suchen, können Sie die automatische Suche nutzen oder die Frequenz manuell einstellen. Wenn Sie das UKW-Radio zum ersten Mal öffnen, sucht das Programm automatisch nach Radiosendern, die in Ihrer Umgebung verfügbar sind.

### Suchen nach verfügbaren Sendern

- 1 Wählen Sie in der Symbolleiste .
- 2 Um alle gefundenen Sender zu speichern, wählen Sie in der Symbolleiste das Symbol . Um einen einzelnen Sender zu speichern, halten Sie den Sendernamen gedrückt und wählen Sie dann im Pop-up-Menü die Option **Speichern**.

### Manuelles Einstellen der Frequenz

- 1 Wählen Sie in der Symbolleiste  **Manuell einstellen**.
- 2 Verwenden Sie das Pfeil-nach-oben- oder Pfeil-nach-unten-Symbol, um die Frequenz einzugeben.

### Radioempfang



Sie können sich Ihre Lieblings-Radiosender unterwegs anhören.

Wählen Sie **Menü > Musik > Radio**.



### Anhören eines gespeicherten Senders

Wählen Sie auf der Symbolleiste  > , und wählen Sie einen Sender aus der Liste.

### Wechseln zum folgenden oder vorhergehenden gespeicherten Sender

Streichen Sie mit dem Finger nach rechts oder links. Sie können auch  oder  wählen.



### Suchen nach weiteren verfügbaren Sendern

Streichen Sie mit dem Finger nach oben oder unten. Sie können auch  oder  gedrückt halten.

### Radiowiedergabe über die Lautsprecher

Wählen Sie **Optionen > Lautsprecher aktivieren**. Dazu müssen Sie ein Headset an das Gerät anschließen.

Während Sie Radio hören, können Sie einen Anruf tätigen oder entgegennehmen. Das Radio wird während eines aktiven Anrufs automatisch stumm geschaltet.

**Tipp:** Um bei Ovi Musik nach Musiktiteln zu suchen und diese zu kaufen, wählen Sie auf der Symbolleiste die Option  > .

Die Qualität der Radioübertragung ist von der Stärke des Funksignals des Radiosenders am Standort abhängig.



### Neuanordnen der Liste der gespeicherten Sender

Sie können die Liste der gespeicherten Sender so anordnen, dass sich Ihre Lieblingssender am Anfang der Liste befinden.

Wählen Sie **Menü > Musik > Radio**.

Die gespeicherten Stationen werden in der Ansicht Senderliste aufgeführt.

### Verschieben eines Senders in der Liste

- 1 Wählen Sie in der Symbolleiste  > .
- 2 Halten Sie einen Sendernamen gedrückt und wählen Sie dann im Popup-Menü die Option **Verschieben**.
- 3 Wählen Sie die neue Position in der Liste.

## Karten

### Kartenübersicht



Wählen Sie **Menü > Karten**.

Willkommen zum Programm "Karten".

Das Programm „Karten“ zeigt Ihnen die Umgebung, hilft Ihnen bei der Planung Ihrer Route und führt Sie zu Ihrem Ziel.

- Städte, Straßen und Dienste.
- Mit Richtungsanweisungen an Ihr Ziel.
- Synchronisieren Ihrer Lieblingsstandorte und -Routen zwischen Ihrem mobilen Gerät und dem Ovi Karten-Internetangebot.
- Prüfen Sie Wettervorhersagen und sonstige Informationen, falls verfügbar.

Einige Dienste stehen möglicherweise nicht in allen Ländern zur Verfügung und werden möglicherweise nur in bestimmten Sprachen zur Verfügung gestellt. Die Dienste können netzabhängig sein. Weitere Informationen erhalten Sie von Ihrem Netzanbieter.

Die Verwendung des Dienstes oder das Herunterladen von Inhalten kann bedeuten, dass große Datenmengen übertragen werden, die entsprechende Übertragungskosten verursachen.

Fast alle digitalen Kartenwerke sind zu einem gewissen Grad ungenau und unvollständig. Sie sollten sich aus diesem Grund niemals ausschließlich auf die Karten verlassen, die Sie für die Verwendung in diesem Gerät herunterladen.

Einige Inhalte werden nicht von Nokia sondern von Drittanbietern zur Verfügung gestellt. Diese Inhalte sind möglicherweise ungenau und abhängig von der Verfügbarkeit des Dienstes.

### Eigene Position

#### Anzeigen Ihres Standorts und der Karte

Zeigen Sie Ihren aktuellen Standort auf der Karte an und durchsuchen Sie Karten verschiedener Städte und Länder.

Wählen Sie **Menü > Karten und Eig. Position**.

markiert Ihre aktuelle Position, sofern verfügbar. Während Ihr Gerät nach Ihrer Position sucht, blinkt . Falls Ihre Position nicht verfügbar ist, zeigt Ihre letzte bekannte Position an.

Wenn lediglich eine Positionierung auf Basis der Zellen-ID möglich ist, zeigt ein roter Ring um das Positionierungssymbol das ungefähre Gebiet an, in dem Sie sich möglicherweise befinden. In dicht besiedelten Gebieten ist die Schätzung genauer und der rote Kreis kleiner als in weniger dicht besiedelten Gebieten.

### Bewegen auf der Karte

Ziehen Sie die Karte mit dem Finger. Standardmäßig ist die Karte nach Norden ausgerichtet.

### Anzeigen Ihrer aktuellen oder letzten bekannten Position

Wählen Sie .

### Vergrößern oder Verkleinern

Wählen Sie + oder -.

Wenn Sie zu einem Gebiet navigieren, das sich nicht auf den in Ihrem Gerät gespeicherten Karten befindet, werden bei einer aktiven Datenverbindung automatisch neue Karten heruntergeladen.

Die Abdeckung einer Karte variiert je nach Land und Region.

## Kartenansicht

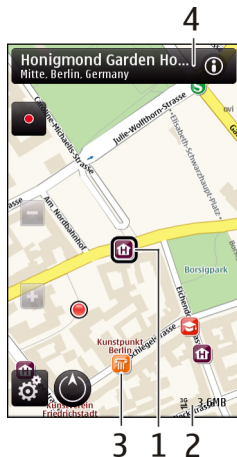

- 1 Gewählter Standort
- 2 Anzeigebereich
- 3 Sehenswürdigkeit (zum Beispiel Bahnhof oder Museum)
- 4 Informationsbereich

### Ändern der Kartenanzeige

Zeigen Sie die Karte in unterschiedlichen Modi an, um schnell und einfach Ihren Aufenthaltsort zu ermitteln.

Wählen Sie **Menü > Karten und Eig. Position.**

Wählen Sie  und eine der folgenden Möglichkeiten:

**Kartenansicht** — In der Standardkartenansicht sind Details, wie z. B. Ortsnamen oder Autobahnnummern, leicht abzulesen.

**Satellitenansicht** — Verwenden Sie Satellitenbilder, um eine detaillierte Ansicht zu erhalten.

**Geländeansicht** — Stellen Sie auf einen Blick den Geländetyp fest – beispielsweise, wenn Sie abseits befestigter Wege reisen.

**3D-Ansicht** — Ändern Sie die Perspektive der Karte, um eine realistischere Ansicht zu erhalten.

**3D-Gebäude** — Zeigen Sie markante Gebäude und Sehenswürdigkeiten auf der Karte an.

**Nachtmodus** — Verdunkeln Sie die Farben der Karte. Wenn Sie nachts reisen, ist die Karte in diesem Modus leichter abzulesen.

### Herunterladen und Aktualisieren von Karten

Um Kosten für Datenübertragungen über das Mobilfunknetz zu vermeiden, laden Sie die neuesten Karten und Sprachführungsdateien auf Ihren Computer herunter. Anschließend übertragen Sie sie auf Ihr Gerät und speichern sie dort.

Verwenden Sie das Programm Nokia Ovi Suite, um die aktuellen Karten und Sprachführungsdateien auf Ihren kompatiblen Computer herunterzuladen. Um die Nokia Ovi Suite auf Ihren kompatiblen Computer herunterzuladen und zu installieren, wechseln Sie zu [www.ovi.com](http://www.ovi.com).

**Tipp:** Speichern Sie neue Karten vor Reiseantritt auf Ihrem Gerät, sodass Sie die Karten auch ohne Internetverbindung durchsuchen können, wenn Sie im Ausland unterwegs sind.

Um sicherzustellen, dass Ihr Gerät nicht mit dem Internet verbunden ist, wählen Sie im Hauptmenü  > **Internet > Verbindung > Offline.**

### Verwenden des Kompasses

Wenn der Kompass aktiviert ist, drehen sich die Kompassnadel als auch die Karte in die Richtung, in die das Gerät zeigt.

Wählen Sie **Menü > Karten und Eig. Position.**

### Aktivieren des Kompasses

Wählen Sie .

### Deaktivieren des Kompasses

Wählen Sie erneut . Die Karte ist nach Norden ausgerichtet.

Ein aktivierter Kompass ist an der grünen Umrandung zu erkennen. Wenn der Kompass kalibriert werden muss, wird eine rote oder gelbe Umrandung angezeigt.

### Kalibrieren des Kompasses

Drehen Sie das Gerät in einer fortlaufenden Bewegung um alle Achsen, bis der Umriss des Kompasses grün wird.



Der Kompass verfügt nur über eine begrenzte Genauigkeit. Elektromagnetische Felder, Metallgegenstände und andere äußere Umstände können die Genauigkeit des Kompasses weiter beeinflussen. Der Kompass muss stets ordnungsgemäß kalibriert sein.

### Informationen zu Standortbestimmungsmethoden

Karten zeigt Ihren Standort auf der Karte mithilfe einer Methode an, die auf GPS, A-GPS, WLAN oder Funkzellenidentität basiert.

GPS (Global Positioning System) ist ein satellitengestütztes Navigationssystem, das zur Berechnung Ihres Standorts verwendet wird. A-GPS (Assisted GPS) ist ein Netzdienst, der Ihnen GPS-Daten sendet. Die Standortbestimmung wird so schneller und genauer.



Die WLAN (Wireless Local Area Network)-Standortbestimmung verbessert die Genauigkeit der Standortbestimmung, wenn keine GPS-Signale verfügbar sind, insbesondere in Gebäuden oder zwischen hohen Gebäuden.

Bei der Standortbestimmung mithilfe der Funkzellenidentität wird der Standort über den Antennenmast, mit dem Ihr Mobilgerät zurzeit verbunden ist, bestimmt.

Bei der erstmaligen Verwendung des Programms „Karten“ werden Sie gebeten, den Internet-Zugangspunkt für das Herunterladen von Karteninformation festzulegen, oder alternativ A-GPS zu verwenden oder sich mit einem WLAN zu verbinden.

Die Verfügbarkeit und die Qualität der GPS-Signale können durch Ihren Standort, durch die Satellitenpositionen, durch Gebäude, natürliche Hindernisse, Wetterbedingungen sowie durch Korrekturen der US-Behörden an den GPS-Satelliten beeinträchtigt werden. In Gebäuden oder unterirdisch sind GPS-Signale möglicherweise nicht verfügbar.

Setzen Sie GPS nicht für genaue Standortbestimmungen ein, und verlassen Sie sich niemals ausschließlich auf die Standortdaten des GPS-Empfängers oder von Mobilfunknetzen.







**Hinweis:** In einigen Ländern gelten möglicherweise Einschränkungen für die WLAN-Nutzung. In Frankreich darf WLAN beispielsweise nur in Gebäuden verwendet werden. Weitere Informationen erhalten Sie bei den zuständigen Behörden.

## Suchen nach Orten

### Einen Ort suchen

Mit Karten können Sie bestimmte Orte und Unternehmen suchen.

Wählen Sie **Menü > Karten und Suchen**.

- 1 Geben Sie Suchbegriffe ein, z. B. eine Anschrift oder eine Postleitzahl. Um das Suchfeld zu löschen, wählen Sie .
- 2 Wählen Sie **Los**.
- 3 Wählen Sie ein Element aus der Liste der Vorschläge aus.  
Der Standort wird auf der Karte angezeigt. Wählen einen der Pfeile neben dem Informationsbereich aus, um weitere Orte des Suchergebnisses auf der Karte anzuzeigen .
- 1 Wählen Sie das Suchfeld aus, und geben Sie Suchbegriffe ein, z. B. eine Anschrift oder eine Postleitzahl.
- 2 Wählen Sie . Um das Suchfeld zu löschen, wählen Sie .
- 3 Wählen Sie ein Element aus der Liste der Vorschläge aus.

Der Standort wird auf der Karte angezeigt. Wählen einen der Pfeile neben dem Informationsbereich aus, um weitere Orte des Suchergebnisses auf der Karte anzuzeigen (📍).

### Zur Liste der Vorschläge zurückkehren

Wählen Sie **Liste**.

### Nach verschiedenen Arten nahe gelegener Orte suchen.

Wählen Sie **Kategorien durchsuchen** und eine Kategorie wie z. B. Einkaufsmöglichkeiten, Unterkünfte oder Verkehrsmittel.

Wenn keine Suchergebnisse angezeigt werden, überprüfen Sie, ob Sie Ihren Suchbegriff richtig geschrieben haben. Probleme mit der Internetverbindung können die Anzeige von Suchergebnissen bei einer Online-Suche ebenfalls beeinträchtigen.

Um Kosten für Datentransfers zu vermeiden, können Sie Suchergebnisse auch ohne aktive Internetverbindung anzeigen. Dies ist möglich, wenn Sie Karten des durchsuchten Bereichs auf Ihrem Gerät gespeichert haben.

### Anzeigen von Ortsdaten

Zeigt weitere Informationen über einen bestimmten Standort oder Ort wie ein Hotel oder Restaurant an (falls verfügbar).

Wählen Sie **Menü > Karten** und **Eig. Position**.

### Anzeigen von Informationen über einen Ort

Wählen Sie einen Ort, seinen Informationsbereich (📍) und **Details anzeigen**.

### Bewerten eines Ortes

Wählen Sie einen Ort, seinen Informationsbereich (📍), **Details anzeigen** und die Bewertung mit Sternen. Um zum Beispiel einen Ort mit 3 von 5 Sternen zu bewerten, wählen Sie den dritten Stern. Zur Bewertung eines Ortes benötigen Sie eine aktive Internetverbindung.

Wenn Sie einen Ort finden, der nicht existiert oder unzutreffende Angaben, wie etwa falsche Kontaktinformationen oder einen falschen Standort, enthält, sollten Sie dies Nokia melden.

### Melden von unzutreffenden Informationen

Wählen Sie einen Ort und seinen Informationsbereich (📍), und wählen Sie **Details anzeigen > Diesen Ort melden** und die entsprechende Option. Zur Meldung eines Ortes benötigen Sie eine aktive Internetverbindung.

Es können unterschiedliche Optionen zur Auswahl stehen.

## **Favoriten**

### **Speichern von Orten und Routen**

Speichern Sie Adressen, Sehenswürdigkeiten und Routen, sodass Sie sie später schnell verwenden können.

Wählen Sie **Menü > Karten**.

### **Speichern eines Orts**

- 1 Wählen Sie **Eig. Position**.
- 2 Tippen Sie auf den Ort. Um nach einer Adresse oder einem Ort zu suchen, wählen Sie **Suchen**.
- 3 Tippen Sie auf den Informationsbereich des Orts .
- 4 Wählen Sie **Ort speich..**

### **Speichern einer Route**

- 1 Wählen Sie **Eig. Position**.
- 2 Tippen Sie auf den Ort. Um nach einer Adresse oder einem Ort zu suchen, wählen Sie **Suchen**.
- 3 Tippen Sie auf den Informationsbereich des Orts .
- 4 Um einen weiteren Routenpunkt hinzuzufügen, wählen Sie **Zu Route hinzufügen**.
- 5 Wählen Sie **Neuen Routenpkt. hinzuf.** und die entsprechende Option.
- 6 Wählen Sie **Route anzeigen > Optionen > Route speichern**.

### **Anzeigen gespeicherter Orte und Routen**

Wählen Sie **Favoriten > Orte** oder **Routen**.

## **Anzeigen und Organisieren von Orten oder Routen**

Über Ihre Favoriten können Sie schnell auf Ihre gespeicherten Orte und Routen zugreifen.

Gruppieren Sie die Orte und Routen in einer Sammlung, beispielsweise, wenn Sie eine Reise planen.

Wählen Sie **Menü > Karten** und **Favoriten**.

### **Anzeigen eines gespeicherten Orts auf der Karte**

- 1 Wählen Sie **Orte**.
- 2 Navigieren Sie zum Ort.

### 3 Wählen Sie **Auf Karte zeigen**.

Um zur Liste der gespeicherten Orte zurückzukehren, wählen Sie **Liste**.

### **Erstellen einer Sammlung**

Wählen Sie **Neue Sammlung erstellen** und geben Sie einen Sammlungsnamen ein.

### **Hinzufügen eines gespeicherten Orts zu einer Sammlung**

- 1 Wählen Sie **Orte** und den Ort.
- 2 Wählen Sie **Samml. organisieren**.
- 3 Wählen Sie **Neue Sammlung** oder eine vorhandene Sammlung.

Wenn Sie Routen löschen müssen, wechseln Sie zum Internetdienst Ovi Karten unter [www.ovi.com](http://www.ovi.com).

### **Senden von Orten an Freunde**

Wenn Sie Ortsinformationen mit Ihren Freunden teilen möchten, können Sie diese Informationen direkt an ihre Geräte senden.

Wählen Sie **Menü > Karten** und **Eig. Position**.

### **Senden eines Ortes an das kompatible Gerät von Freunden**

Wählen Sie einen Ort auf der Karte, tippen Sie auf den Informationsbereich , und wählen Sie **Senden**.

### **Synchronisieren Ihrer Favoriten**

Planen Sie eine Reise am Computer auf der Internetseite von Ovi Karten, synchronisieren Sie die gespeicherten Orte, Routen mit Ihrem Mobilgerät und rufen Sie den Plan unterwegs auf.

Um Orte oder Routen zwischen Ihrem Mobilgerät und dem Internetdienst Ovi Karten synchronisieren zu können, müssen Sie an Ihrem Nokia Konto angemeldet sein.

### **Synchronisieren gespeicherter Orte und Routen**

Wählen Sie **Favoriten > Mit Ovi synchronisieren**. Falls Sie kein Nokia Konto haben, werden Sie aufgefordert, eins zu erstellen.

### **Einstellen des Geräts zum automatischen Synchronisieren der Favoriten**

Wählen Sie  **> Synchronisation > Synchronisation > Bei Start u. Beend..** Das Gerät beginnt die Synchronisierung, wenn Sie das Programm Karten öffnen und schließen.

Für die Synchronisierung ist eine aktive Internetverbindung erforderlich. Während des Vorgangs werden u. U. große Datenmengen über das Netz Ihres Dienstanbieters übertragen. Informationen zu den Datenübertragungsgebühren erhalten Sie von Ihrem Dienstanbieter.

Um den Internetdienst Ovi Karten zu nutzen, wechseln Sie zu [www.ovi.com](http://www.ovi.com).

### Mitteilen des Standorts

Veröffentlichen Sie Ihren aktuellen Standort in Facebook und fügen Sie Text und ein Bild hinzu. Ihren Facebook-Freunden wird Ihr Standort auf einer Karte angezeigt.

Wählen Sie **Menü > Karten und Ort freigeb..**

Um Ihren Standort anderen mitzuteilen, benötigen Sie ein Nokia Konto und ein Facebook-Konto.

- 1 Melden Sie sich bei Ihrem Nokia Konto an bzw. wählen Sie **Neues Konto einrichten**, falls Sie noch kein Nokia Konto haben.
- 2 Melden Sie sich bei Ihrem Facebook-Konto an.
- 3 Wählen Sie Ihren aktuellen Standort aus.
- 4 Geben Sie Ihre aktuellen Statusinformationen ein.
- 5 Um dem Posting ein Bild hinzuzufügen, wählen Sie **Foto hinzufügen**.
- 6 Wählen Sie **Standortfreigabe**.

### Verwalten Ihres Facebook-Kontos

Wählen Sie in der Hauptansicht die Option **Konten > Einstell. f. Standort freig > Facebook**.

Zum Freigeben Ihres Standorts und Anzeigen des Standorts anderer Personen ist eine Internetverbindung erforderlich. Dabei können große Datenmengen übertragen werden, die entsprechende Übertragungskosten verursachen.

Die Nutzungsbedingungen von Facebook gelten für die Übermittlung Ihres Standortes an Facebook. Machen Sie sich mit den Nutzungsbedingungen und der Datenschutzerklärung von Facebook vertraut.

Bevor Sie Ihren Standort anderen mitteilen, sollten Sie sich genau überlegen, wem Sie diese Informationen übermitteln. Überprüfen Sie die Datenschutzeinstellungen des verwendeten sozialen Netzwerks, da Sie Ihren Standort u. U. für eine große Gruppe von Leuten freigeben.

### Fahren und Gehen

#### Aktivieren der Sprachführung

Mit Sprachführung (falls für Ihre Sprache verfügbar) können Sie einfacher zum Ziel navigieren und haben mehr von der Reise.

Wählen Sie **Menü** > **Karten** und danach **Fahren** oder **Gehen**.

Bei der erstmaligen Verwendung der Navigation zum Fahren oder Gehen werden Sie gebeten, die Sprache der Sprachführung zu wählen und die entsprechenden Dateien herunterzuladen.

Wenn Sie eine Sprache mit Straßennamen auswählen, werden auch die Straßennamen angesagt. Die Sprachführung ist möglicherweise nicht für Ihre Sprache verfügbar.

#### Ändern der Sprache der Sprachführung

Wählen Sie in der Hauptansicht  und **Navigation** > **Fahrzeug-Sprachführung** oder **Fußgänger-Sprachf.** und die entsprechende Option.

#### Deaktivieren der Sprachführung

Wählen Sie in der Hauptansicht  und **Navigation** > **Fahrzeug-Sprachführung** oder **Fußgänger-Sprachf.** und **Keine**.

#### Wiederholen der Sprachführung für die Fahrzeugnavigation

Wählen Sie in der Navigationsansicht **Optionen** > **Wieder- holen**.

#### Einstellen der Lautstärke der Sprachführung bei der Fahrzeugnavigation

Wählen Sie in der Navigationsansicht **Optionen** > **Lautstärke**.

### Ansteuern Ihres Ziels

Wenn Sie beim Fahren Richtungsanweisungen benötigen, kann Karten Sie an Ihr Ziel bringen.

Wählen Sie **Menü** > **Karten** und **Fahren**.

#### Ansteuern eines Ziels

Wählen Sie **Ziel auswählen** und die entsprechende Option.

#### Nach Hause fahren

Wählen Sie **N. Hause fahren**.

Wenn Sie zum ersten Mal **N. Hause fahren** oder **N. Hause gehen** wählen, werden Sie gebeten, Ihre Heimatadresse festzulegen. Gehen Sie wie folgt vor, um diese Adresse später zu ändern:

- 1 Wählen Sie in der Hauptansicht die Option .
- 2 Wählen Sie **Navigation** > **Heimatadresse** > **Neu festlegen**.
- 3 Wählen Sie die entsprechende Option.

**Tipp:** Wählen Sie **Karte**, um ohne ein bestimmtes Ziel loszufahren. Ihr Standort wird in der Mitte der Karte angezeigt, während Sie sich fortbewegen.

### Ändern von Ansichten während der Navigation

Bewegen Sie den Finger über das Display, um **2D**, **3D**, **Pfeilansicht** oder **Routenübersicht** zu wählen.

Befolgen Sie alle vor Ort geltenden Gesetze. Die Hände müssen beim Fahren immer für die Bedienung des Fahrzeugs frei sein. Die Verkehrssicherheit muss beim Fahren immer Vorrang haben.

### Navigationsansicht

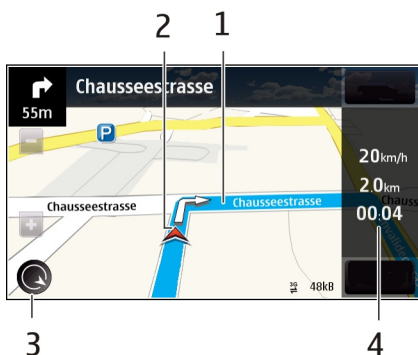

- 1 Route
- 2 Ihr Standort und Ihre Richtung
- 3 Kompass
- 4 Informationsleiste (Geschwindigkeit, Entfernung, Zeit)

### **Abrufen von Verkehrs- und Sicherheitsinformationen**

Mit Echtzeitinformationen zu Verkehrsstörungen, einem Spurassistenten und Geschwindigkeitswarndiensten, sofern in Ihrem Land oder Ihrer Region verfügbar, können Sie die Sicherheit auf Ihren Fahrten erhöhen.

Wählen Sie **Menü** > **Karten und Fahren**.

### **Anzeigen von Verkehrsstörungen auf der Karte**

Wählen Sie während der Navigation für Autofahrer **Optionen** > **Verkehrsinfo**. Die Störungen werden als Dreiecke und Linien angezeigt.

### **Aktualisieren der Verkehrsinformationen**

Wählen Sie **Optionen** > **Verkehrsinfo** > **Verk.-infos aktual..**

Beim Planen einer Route können Sie das Gerät so einstellen, dass Verkehrsstörungen wie Staus oder Bauarbeiten umgangen werden.

### **Vermeiden von Verkehrsstörungen**

Wählen Sie in der Hauptansicht die Option  > **Navigation** > **Wegen Verkehr umleiten**.

Während der Fahrt können Ihnen Radargeräte zur Geschwindigkeitsmessung angezeigt werden, sofern diese Funktion in Ihrem Gerät aktiviert ist. In einigen Ländern ist das Anzeigen von Geschwindigkeitskontrollen verboten oder unterliegt gesetzlichen Beschränkungen. Nokia übernimmt keine Haftung für die Richtigkeit der Angaben oder die Folgen, die aus der Verwendung dieser Informationen entstehen können.

### **Ansteuern des Ziels zu Fuß**

Wenn Sie Anweisungen benötigen, um einer Route zu Fuß zu folgen, führt Karten Sie über Plätze, durch Parks, Fußgängerzonen und sogar Einkaufszentren.

Wählen Sie **Menü** > **Karten und Gehen**.

### **Ansteuern eines Ziels zu Fuß**

Wählen Sie **Ziel auswählen** und die entsprechende Option.

### **Zu Fuß nach Hause gehen**

Wählen Sie **N. Hause gehen**.

Wenn Sie zum ersten Mal **N. Hause fahren** oder **N. Hause gehen** wählen, werden Sie gebeten, Ihre Heimatadresse festzulegen. Gehen Sie wie folgt vor, um diese Adresse später zu ändern:



- 1 Wählen Sie in der Hauptansicht die Option .
- 2 Wählen Sie **Navigation** > **Heimatadresse** > **Neu festlegen**.
- 3 Wählen Sie die entsprechende Option.

**Tipp:** Wählen Sie **Karte**, um ohne ein bestimmtes Ziel loszulaufen. Ihr Standort wird in der Mitte der Karte angezeigt, während Sie sich fortbewegen.

## Planen einer Route

Planen Sie Ihre Reise, indem Sie die Route erstellen und auf der Karte anzeigen, bevor Sie losfahren.

Wählen Sie **Menü** > **Karten** und **Eig. Position**.

### Erstellen einer Route

- 1 Tippen Sie auf Ihren Startpunkt. Um nach einer Adresse oder einem Ort zu suchen, wählen Sie **Suchen**.
- 2 Tippen Sie auf den Informationsbereich des Ortes (.
- 3 Wählen Sie **Zu Route hinzufügen**.
- 4 Um einen weiteren Routenpunkt hinzuzufügen, wählen Sie **Neuen Routenpkt. hinzuf.** und die entsprechende Option.

### Ändern der Reihenfolge der Routenpunkte

- 1 Wählen Sie einen Routenpunkt.
- 2 Wählen Sie **Verschieben**.
- 3 Tippen Sie auf den Ort, an den der Routenpunkt verschoben werden soll.

### Bearbeiten der Position eines Routenpunkts

Tippen Sie auf den Routenpunkt, und wählen Sie **Bearbeiten** und die entsprechende Option.

### Anzeigen der Route auf der Karte

Wählen Sie **Route anzeigen**.

### Zum gewünschten Ziel navigieren

Wählen Sie **Route anzeigen** > **Optionen** > **Losfahren** oder **Losgehen**.

### Ändern der Routeneinstellungen

Die Routeneinstellungen wirken sich auf die Navigationsführung und die Darstellung der Route auf der Karte aus.

- 1 Öffnen Sie in der Routenplaneransicht die Registerkarte Einstellungen. Sie gelangen aus der Navigationsansicht in die Routenplaneransicht, indem Sie **Optionen > Routen- punkte** oder **Liste der Routenpunkte** wählen.
- 2 Setzen Sie die Fortbewegungsart auf **Fahren** oder **Gehen**. Wenn Sie **Gehen** wählen, werden Einbahnstraßen wie normale Straßen behandelt, und Wege durch Parks oder Einkaufszentren usw. können verwendet werden.
- 3 Wählen Sie die gewünschte Option.

### **Wählen Sie den Gehmodus.**

Öffnen Sie die Registerkarte Einstellungen, und wählen Sie **Gehen > Bevorzugte Route > Straßen** oder **Luftlinie**. **Luftlinie** ist nützlich im Gelände, weil sie die Gehrichtung anzeigt.

### **Verwenden der schnelleren oder kürzeren Route**

Öffnen Sie die Registerkarte Einstellungen, und wählen Sie **Fahren > Routenauswahl > Schnellere Route** oder **Kürzere Route**.

### **Verwenden der optimierten Route**

Öffnen Sie die Registerkarte Einstellungen, und wählen Sie **Fahren > Routenauswahl > Optimierte**. Die optimierte Route kombiniert die Vorteile der kürzesten und der schnellsten Route.

Sie können auch festlegen, ob Autobahnen, gebührenpflichtige Straßen, Fähren usw. berücksichtigt werden sollen oder nicht.

## **Zeitmanagement**

### **Uhr**

#### **Informationen zur Uhr**



Wählen Sie **Menü > Programme > Uhr**.

Verwalten und richten Sie Erinnerungen ein, und zeigen Sie die lokale Uhrzeit in verschiedenen Ländern und Städten an.

#### **Einstellen von Uhrzeit und Datum**

Wählen Sie in der Startansicht die Uhr und **Optionen > Einstellungen > Uhrzeit** oder **Datum**.

**Tipp:** Um die Uhrzeit und das Datum anzuzeigen, wenn das Display und die Tasten gesperrt sind, halten Sie die Menütaste gedrückt.

### Einrichten eines Weckalarms

Sie können Ihr Gerät als Wecker verwenden.

Wählen Sie in der Startansicht die Uhr.

- 1 Wählen Sie **Neue Weckzeit**.
- 2 Stellen Sie die Weckalarmzeit ein und geben Sie eine Beschreibung ein.
- 3 Zum Einstellen des Alarmsignals beispielsweise zu derselben Zeit an jedem Tag, wählen Sie **Wiederholen**.

### Entfernen einer Weckzeit

Wählen und halten Sie die Weckzeit und wählen Sie dann im Popup-Menü **Weckzeit entfernen**.

### Stummschalten von Wecksignalen

Wenn ein Wecksignal ertönt, können Sie das Wecksignal stumm schalten. Dadurch wird das Wecksignal für einen definierten Zeitraum angehalten.

Wenn das Wecksignal ertönt, wählen Sie **Schlummer**.

### Festlegen der Länge des Schlummerintervalls

Wählen Sie in der Startansicht die Uhr, dann **Optionen** > **Einstellungen** > **Erinnerungsintervall** und danach die Länge.

Sie können die Wecksignale auf Schlummern setzen, indem Sie das Gerät umdrehen. Um diese Funktion verwenden zu können, müssen Sie die Sensoren zunächst aktivieren.

### Aktivieren der Sensoren

Wählen Sie **Menü** > **Einstell.** und **Telefon** > **Sensoreinstell.** > **Sensoren** > **Ein**.

### Aktivieren der Umdrehfunktion für das Schlummern

Wählen Sie **Menü** > **Einstell.** und **Telefon** > **Sensoreinstell.** > **Umdrehfunktionen** > **Schlummerfunktion**.

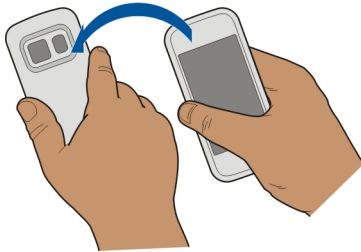

### **Automatisches Aktualisieren von Uhrzeit und Datum**

Sie können Ihr Gerät so einstellen, dass Uhrzeit, Datum und Zeitzone automatisch angepasst werden.

Wählen Sie in der Startansicht die Uhr und **Optionen > Einstellungen > Automat. Zeitanpassung > Ein.**

Die automatische Anpassung ist ein Netzdienst.

### **Ändern der Zeitzone auf Reisen**

Sie können die Uhr bei Auslandsreisen auf die lokale Uhrzeit einstellen.

Wählen Sie in der Startansicht die Uhr und öffnen Sie die Registerkarte "Weltzeituhr".

### **Hinzufügen eines Standorts**

Wählen Sie **Optionen > Standort hinzufügen** und einen Ort aus.

### **Geben Sie Ihren aktuellen Standort an.**

Wählen und halten Sie einen Standort und wählen Sie dann im Popup-Menü **Als akt. Standort wählen.**

Die Uhrzeit auf dem Gerät wird entsprechend dem ausgewählten Standort geändert. Überprüfen Sie, ob die Uhrzeit korrekt ist.

### **Prüfen der Uhrzeit in verschiedenen Städten**

Um die Uhrzeit an verschiedenen Orten auf der Welt anzuzeigen, fügen Sie sie der Registerkarte „Weltuhr“ hinzu. Sie können auch Bilder der Orte hinzufügen, beispielsweise das Bild eines Freundes, der in der Stadt lebt, oder Ihrer Lieblingssehenswürdigkeit.

Wählen Sie in der Startansicht die Uhr, und öffnen Sie die Registerkarte „Weltuhr“.

### Hinzufügen eines Ortes

Wählen Sie **Optionen** > **Standort hinzufügen** und einen Ort. Sie können bis zu 15 Orte hinzufügen.

### Hinzufügen eines Bildes für einen Ort

Wählen Sie einen Ort aus, halten Sie in gedrückt, und wählen Sie im Pop-up-Menü **Bild ändern** und ein Bild.

## Kalender

### Informationen zum Kalender

 Wählen Sie **Menü** > **Kalender**.

Mit dem Kalender Ihres Geräts sind folgende Aktionen möglich:



- Organisieren Ihrer Terminpläne
- Erinnerungen an Jahrestage und andere wichtige Daten einfügen
- Aufgabenliste verwalten

Für Freizeit und Arbeit können Sie unterschiedliche Kalender verwalten.

### Anzeigen Ihres Terminplans für die Woche

Sie können Ihre Kalendereinträge in verschiedenen Ansichten durchsuchen. Zur einfachen Anzeige aller Einträge für eine bestimmte Woche verwenden Sie die Wochenansicht.



Wählen Sie in der Startansicht das Datum aus.

Wählen Sie in der Symbolleiste  > .

### Hinzufügen einer Aufgabe zur Aufgabenliste

Haben Sie bei der Arbeit wichtige Aufgaben zu erledigen, müssen Sie Bücher aus der Bücherei zurückbringen oder an einer Veranstaltung teilnehmen? Sie können Ihrem Kalender Aufgaben (Aufgabennotizen) hinzufügen. Wenn Sie einen bestimmten Termin einhalten müssen, richten Sie eine Erinnerung ein.



Wählen Sie in der Startansicht das Datum aus.

- 1 Navigieren Sie zum gewünschten Datum und wählen Sie .
- 2 Wählen Sie das Feld für den Eintragstyp aus und dann **Aufgabe**.
- 3 Füllen Sie die Felder aus. Um das Texteingabe-Dialogfeld zu schließen, wählen Sie .
- 4 Um eine Erinnerung für die Aufgabe einzurichten, wählen Sie **Erinnerung** > **Ein**.

### Hinzufügen eines Termins

Speichern Sie wichtige Termine als Besprechungen in Ihrem Kalender.

Wählen Sie in der Startansicht das Datum aus.

- 1 Navigieren Sie zum gewünschten Datum und wählen Sie . Der Besprechungseintrag ist standardmäßig ausgewählt.
- 2 Füllen Sie die Felder aus. Um das Texteingabe-Dialogfeld zu schließen, wählen Sie .
- 3 Um den Besprechungseintrag in regelmäßigen Zeitabständen zu wiederholen, wählen Sie **Wiederholen** und das Zeitintervall. Wählen Sie **Wiederholen bis** und geben Sie das Datum ein.

### Erinnerung an einen Geburtstag

Sie können eine Erinnerung für Geburtstage und andere besondere Daten einrichten. Die Erinnerungen werden jedes Jahr wiederholt.

Wählen Sie in der Startansicht das Datum aus.

- 1 Navigieren Sie zum gewünschten Datum und wählen Sie **Optionen** > **Neuer Eintrag** > **Art des Kalendereintrags** > **Geburtstag/Jahrestag**.
- 2 Füllen Sie alle Felder aus. Um das Texteingabe-Dialogfeld zu schließen, wählen Sie .

### Verwenden von unterschiedlichen Kalendern für Arbeit und Freizeit

Sie können mehrere Kalender haben. Erstellen Sie einen für die Arbeit und einen für die Freizeit.

Wählen Sie in der Startansicht das Datum aus.

### Erstellen eines neuen Kalenders

- 1 Wählen Sie **Optionen** > **Kalender verwalten**.
- 2 Wählen Sie **Optionen** > **Neuen Kalender erstell..**
- 3 Geben Sie einen Namen ein und legen Sie für den Kalender einen Farbcode fest.
- 4 Definieren Sie die Sichtbarkeit für den Kalender. Wenn ein Kalender ausgeblendet ist, werden die Kalendereinträge und Erinnerungen nicht in anderen Kalenderansichten oder in der Startansicht angezeigt.

### Bearbeiten der Kalendereinstellungen

Wählen Sie in der Ansicht Kalender verwalten den gewünschten Kalender aus.

## Hinzufügen eines Eintrags zu einem bestimmten Kalender

- 1 Navigieren Sie zum gewünschten Datum und wählen Sie .
- 2 Wählen Sie hier den gewünschten Eintragstyp aus.
- 3 Wählen Sie **Eintrag gespeichert in** und den Kalender aus, in dem Sie den Eintrag speichern möchten.

In verschiedenen Kalenderansichten zeigen die Farbcodes an, in welchem Kalender ein Eintrag gespeichert wird.

## Office

### Quickoffice

#### Informationen zu Quickoffice



Wählen Sie **Menü > Office > Quickoffice**.

Quickoffice besteht aus folgenden Komponenten:

- Quickword zum Anzeigen und Bearbeiten von Microsoft Word-Dokumenten
- Quicksheet zum Anzeigen und Bearbeiten von Microsoft Excel-Arbeitsblättern
- Quickpoint zum Anzeigen und Bearbeiten von Microsoft PowerPoint-Präsentationen

Es werden nicht alle Dateiformate bzw. Funktionen unterstützt.

#### Anzeigen von Microsoft Word-, Excel- und PowerPoint-Dokumenten

Mit Quickoffice können Sie Microsoft Office-Dokumente, wie z. B. Word-Dokumente, Excel-Arbeitsblätter oder PowerPoint-Präsentationen anzeigen.

Wählen Sie **Menü > Office > Quickoffice**.

#### Eine Datei öffnen

Wählen Sie den Speicher, in dem die Datei gespeichert ist, suchen Sie nach dem richtigen Ordner und wählen Sie die Datei aus.

#### Dateien sortieren

Wählen Sie **Optionen > Sortieren nach**.

#### Dateien an ein kompatibles Gerät senden

Wählen Sie  und die Sendemethode.

Es werden nicht alle Formate bzw. Funktionen unterstützt.

### **Bearbeiten eines Dokuments**

Mit Quickoffice können Sie Microsoft Word-Dokumente bearbeiten.

Wählen Sie **Menü > Office > Quickoffice**.

### **Erstellen eines neuen Dokuments**

Wählen Sie **Neues Dokument**.

### **Einfügen von Text**

Wählen Sie einen leeren Bereich aus, und geben Sie Text ein.

### **Bearbeiten von Text**

Wählen Sie einen Absatz aus.

### **Formatieren von Text**

Um die Schriftart- und Absatzzeigenschaften zu bearbeiten, wählen Sie **Optionen > Format** aus.

### **Bearbeiten einer Arbeitsmappe**

Mit Quickoffice können Sie Microsoft Excel-Arbeitsmappen bearbeiten.

Wählen Sie **Menü > Office > Quickoffice**.

### **Erstellen eines neuen Dokuments**

Wählen Sie **Neues Dokument**.

### **Bearbeiten einer Zelle**

Wählen Sie die Zelle und dann **Optionen > Zelle bearbeiten** aus. Um eine Funktion einzufügen, wählen Sie in der Bearbeitungsansicht **Optionen > Funktion einfügen** aus.

### **Bearbeiten einer Präsentation**

Mit Quickoffice können Sie Microsoft PowerPoint-Präsentationen bearbeiten.

Wählen Sie **Menü > Office > Quickoffice**.

### **Erstellen eines neuen Dokuments**

Wählen Sie **Neues Dokument**.

### **Hinzufügen einer Folie**

Wählen Sie **Optionen > Folienoptionen > Neue Folie einfügen**.



**Einfügen eines Bilds, eines Textfelds, einer Form oder eines anderen Elements**  
Wählen Sie **Optionen** > **Einfügen**.

### **Bearbeiten von Text**

Wählen Sie ein Textfeld und **Optionen** > **Textfeld bearbeiten** aus.

### **Lesen von PDF-Dokumenten**



Mit dem Adobe Reader können Sie PDF-Dokumente lesen.

Wählen Sie **Menü** > **Office** > **Adobe PDF**.

### **Eine Datei öffnen**

Wählen Sie den Speicher, in dem die Datei gespeichert ist, suchen Sie den richtigen Ordner und wählen Sie die Datei aus.

### **Eine Berechnung durchführen**



Wählen Sie **Menü** > **Office** > **Rechner**.

- 1 Geben Sie den ersten Wert der Berechnung ein.
- 2 Wählen Sie eine Funktion aus, z. B. Addieren oder Subtrahieren.
- 3 Geben Sie den zweiten Wert der Berechnung ein.
- 4 Wählen Sie =.

### **Speichern oder Abfragen des Ergebnisses einer Berechnung**

Wählen Sie **Optionen** > **Speicher** > **Speichern** oder **Speicher auslesen**.

### **Notizen verfassen**

#### **Informationen zu Notizen**



Wählen Sie **Menü** > **Office** > **Notizen**.

Sie können Notizen verfassen, zum Beispiel zu Besprechungen, und Standardtextdateien (TXT-Format) im Programm Notizen speichern.

### **Erstellen einer Einkaufsliste**

Auf Papier geschriebene Einkaufslisten gehen leicht verloren. Anstatt die Einkaufsliste auf Papier zu schreiben, können Sie sie auch unter Notizen auf Ihrem Gerät erstellen. So haben Sie die Liste immer zur Hand! Außerdem können Sie die Liste beispielsweise an ein Familienmitglied senden.

Wählen Sie **Menü** > **Office** > **Notizen**.

- 1 Wählen Sie **Optionen** > **Neue Notiz**.
- 2 Geben Sie den gewünschten Text in das Notizfeld ein.

### **Senden der Liste**

Öffnen Sie die Notiz, wählen Sie **Optionen** > **Senden** und anschließend die gewünschte Sendemethode.

## **Übersetzen von Wörtern von einer Sprache in eine andere**

 Sie können Wörter aus einer Sprache in eine andere übersetzen. Möglicherweise werden nicht alle Sprachen unterstützt.

Wählen Sie **Menü** > **Office** > **Wörterbuch**.

- 1 Geben Sie den gewünschten Text in das Suchfeld ein. Es werden Vorschläge für die zu übersetzenden Wörter angezeigt.
- 2 Wählen Sie das Wort aus der Liste aus.

### **Ändern der Ausgangs- oder Zielsprache**

Wählen Sie **Optionen** > **Sprachen** > **Ausgangssprache** oder **Zielsprache**.

### **Herunterladen von weiteren Sprachen aus dem Internet**

Wählen Sie **Optionen** > **Sprachen** > **Sprachen herunterlad..**

Neben Englisch (vorinstalliert) können noch zwei weitere Sprachen installiert werden.

## **Öffnen oder Erstellen von ZIP-Dateien**

Mit dem Zip Manager können Sie Dateien aus ZIP-Dateien öffnen und extrahieren. Außerdem können Sie neue ZIP-Dateien erstellen, um Dateien zu speichern und zu komprimieren.

 Wählen Sie **Menü** > **Office** > **Zip**.

## **Verbindungen**

### **Internetverbindungen**

#### **Festlegen, wie Ihr Gerät eine Internetverbindung herstellt**

Ihr Gerät sucht automatisch nach einem verfügbaren bekannten Netz und stellt bei Bedarf eine entsprechende Verbindung her. Die Verbindungseinstellungen bestimmen,

welches Netz ausgewählt wird, es sei denn, es gelten programmspezifische Einstellungen.

Wählen Sie **Menü > Einstell. und Verbindungen > Einstellungen**.

### **Automatisches Umschalten auf eine bekannte WLAN-Verbindung bei Verfügbarkeit**

Wählen Sie **In WLAN wechseln > Nur bekannte WLANs**.

Sie haben auch die Möglichkeit, eine WLAN-Verbindung manuell herzustellen. Verwenden Sie dazu den WLAN-Assistenten.

### **Ausschließliche Verwendung einer WLAN-Verbindung**

Wählen Sie **Datennutz. im Heimatl. > Nur WLAN**, wenn Sie sich in Ihrem Heimnetz befinden und eine WLAN-Verbindung nutzen möchten. Wählen Sie **Datennutz. im Ausland > Nur WLAN**, wenn Sie sich außerhalb des Heimnetzes befinden und eine WLAN-Verbindung nutzen möchten.

### **Automatische Verwendung einer Paketdatenverbindung im Heimnetz**

Wählen Sie **Datennutz. im Heimatl. > Automatisch**.

Wählen Sie **Datennutz. im Heimatl.**, um einzustellen, dass nur dann eine Verbindung über den Heimnetz-Dienstanbieter hergestellt wird, wenn Sie sich in Ihrem Heimatland befinden. Damit das Gerät eine Bestätigung anfordert, bevor eine Verbindung hergestellt wird, wählen Sie **Datennutz. im Heimatl. > Immer fragen**.

### **Anforderung einer Bestätigung vor der Verwendung einer Paketdatenverbindung außerhalb des Heimnetzes**

Wählen Sie **Datennutz. im Ausland > Immer fragen**.

Damit das Gerät automatisch eine Verbindung herstellt, wählen Sie **Datennutz. im Ausland > Automatisch**. Durch das Öffnen von Verbindungen im Ausland können die Datenübertragungskosten erheblich ansteigen.

### **Ändern der Prioritätsfolge der Zugangspunkte für die Internetverbindung**

- 1 Wählen Sie **Ziele > Internet**.
- 2 Halten Sie einen Zugangspunkt gedrückt und wählen Sie im Popup-Menü die Option **Priorität ändern**.
- 3 Tippen Sie auf die Position in der Liste, an den der Zugangspunkt verschoben werden soll.

**Beispiel:** Wenn ein WLAN-Zugangspunkt in der Rangfolge vor einem Paketdaten-Zugangspunkt aufgelistet ist, versucht das Gerät immer zuerst, eine Verbindung zu dem WLAN-Zugangspunkt herzustellen und stellt nur dann eine Verbindung zu dem Paketdaten-Zugangspunkt her, wenn die WLAN-Verbindung nicht verfügbar ist.

### Erstellen eines neuen Zugangspunkts

Wählen Sie **Optionen** > **Neuer Zugangspunkt**.

#### WLAN

#### Infos zu WLAN-Verbindungen

Wählen Sie **Menü** > **Einstell. und Verbindungen** > **WLAN**.

Mithilfe des WLAN-Assistenten können Sie eine Verbindung zu einem WLAN (Wireless Local Area Network) herstellen und Ihre WLAN-Verbindungen verwalten.

 **Wichtig:** Verwenden Sie eine Verschlüsselungsmethode, um die Sicherheit Ihrer WLAN-Verbindung zu erhöhen. Durch die Datenverschlüsselung minimieren Sie das Risiko eines unbefugten Zugriffs auf Ihre Daten.

 **Hinweis:** In einigen Ländern gelten möglicherweise Einschränkungen für die WLAN-Nutzung. In Frankreich darf WLAN beispielsweise nur in Gebäuden verwendet werden. Weitere Informationen erhalten Sie bei den zuständigen Behörden.

#### Herstellen einer WLAN-Verbindung von zuhause aus

Wenn Sie zuhause mit Ihrem Gerät auf das Internet zugreifen möchten, können Sie Datenübertragungskosten sparen, indem Sie die Verbindung über Ihr WLAN herstellen.

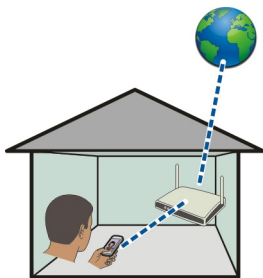

- 1 Wählen Sie **Menü** > **Einstell. und Verbindungen** > **WLAN**.
- 2 Halten Sie Ihr heimisches WLAN gedrückt und wählen Sie dann im Popup-Menü **Browsen beginnen** aus.

Wenn Ihr heimisches WLAN gesichert ist, geben Sie den Passcode ein. Wenn Ihr heimisches WLAN ausgeblendet ist, wählen Sie **Sonstige (verborgen)** und geben Sie den Netznamen ein (Service Set Identifier, SSID).

## Beenden der WLAN-Verbindung

Halten Sie die Verbindung gedrückt und wählen Sie dann im Popup-Menü **WLAN trennen** aus.

## Herstellen einer WLAN-Verbindung von unterwegs

Die Herstellung einer WLAN-Verbindung ist eine praktische Möglichkeit, um unterwegs auf das Internet zuzugreifen. Sie können an öffentlichen Orten, wie z. B. in einer Bibliothek oder in einem Internet-Café, eine Verbindung zu öffentlichen WLANs herstellen.

- 1 Wählen Sie **Menü > Einstell. und Verbindungen > WLAN**.
- 2 Halten Sie die gewünschte WLAN-Verbindung gedrückt und wählen Sie dann im Popup-Menü **Browsen beginnen** aus.

## Bluetooth

### Informationen zu Bluetooth Verbindungen



Wählen Sie **Menü > Einstell. und Verbindungen > Bluetooth**.

Über Bluetooth Funktechnik können Sie eine drahtlose Verbindung zu kompatiblen Geräten wie Mobilgeräten, Computern, Headsets und Kfz-Zubehör herstellen.

Über die Verbindung können Sie Objekte vom Gerät senden, Dateien von einem kompatiblen PC übertragen und Dateien auf einem kompatiblen Drucker drucken.

Da mit Bluetooth Funktechnik ausgestattete Geräte über Funkwellen kommunizieren, muss keine direkte Sichtverbindung zwischen den Geräten bestehen. Die Geräte müssen jedoch weniger als zehn Meter voneinander entfernt sein. Die Verbindung kann dabei durch Hindernisse wie Wände oder durch andere elektronische Geräte beeinträchtigt werden.

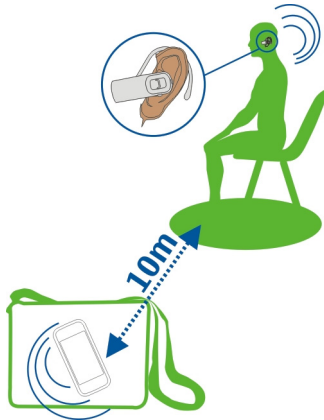

Bei einem gesperrten Gerät sind nur Verbindungen mit autorisierten Geräten möglich.

### Verbindung mit einem drahtlosen Headset

Mit einem drahtlosen Headset können Sie einen Anruf annehmen, ohne dass Sie Ihr Gerät in der Hand halten. So haben Sie die Hände frei, um beispielsweise während eines Anrufes am Computer weiterzuarbeiten.

- 1 Wählen Sie **Menü > Einstell. und Verbindungen > Bluetooth > Ein.**
- 2 Schalten Sie das Headset ein.
- 3 Um Ihr Gerät an das Headset zu koppeln, öffnen Sie die Registerkarte **Gekoppelte Geräte.**
- 4 Wählen Sie das Headset aus.  
Wenn das Headset in der Liste nicht angezeigt wird, wählen Sie **Optionen > Neues gekoppeltes Gerät**, um danach zu suchen.
- 5 Unter Umständen müssen Sie einen Passcode eingeben. Einzelheiten hierzu finden Sie in der Bedienungsanleitung des Headsets.

### Senden eines Bildes oder sonstigen Inhalts an ein anderes Gerät über Bluetooth Funktechnik

Mit Bluetooth Funktechnik können Sie Bilder, Videos, Visitenkarten, Kalendereinträge und andere Inhalte an kompatible Geräte von Freunden oder an Ihren Computer senden.

Es können mehrere Bluetooth Verbindungen gleichzeitig bestehen. Wenn Sie mit einem kompatiblen Headset verbunden sind, können Sie beispielsweise gleichzeitig Dateien an ein anderes kompatibles Gerät senden.

- 1 Wählen und halten Sie das Objekt, zum Beispiel ein Bild. Wählen Sie im Popup-Menü **Senden > Über Bluetooth** aus.
- 2 Wählen Sie das Gerät für die Verbindung aus. Wenn das gewünschte Gerät nicht angezeigt wird, wählen Sie **Mehr Geräte**, um danach zu suchen. Bei der Suche werden Bluetooth-Geräte innerhalb der Reichweite angezeigt.
- 3 Wenn für das andere Gerät ein Passcode erforderlich ist, geben Sie diesen ein. Der Passcode, den Sie selbst definieren können, muss auf beiden Geräten eingegeben werden. Der Passcode ist bei manchen Geräten festgelegt. Einzelheiten hierzu finden Sie in der Bedienungsanleitung des Geräts.  
Der Passcode ist nur für die aktuelle Verbindung gültig.
- 4 Wenn Sie mit einem Gerät häufiger eine Verbindung herstellen, können Sie es als autorisiert festlegen und bei der Kopplung die Autorisierungsabfrage **Gerät zum automatischen Verbindungsaufbau autorisieren?** akzeptieren. Wenn ein Gerät autorisiert ist, muss der Passcode nicht jedes Mal erneut eingegeben werden.

### Verbindung mit einem Kfz-Einbausatz über den externen SIM-Modus

Im externen SIM-Modus kann kompatibles Kfz-Zubehör die SIM-Karte Ihres Geräts verwenden.

Wählen Sie **Menü > Einstell. und Verbindungen > Bluetooth**.

Bevor der externe SIM-Modus aktiviert werden kann, müssen Ihr Gerät und das Zubehör gekoppelt werden. Initiieren Sie die Kopplung vom Kfz-Einbausatz aus.

- 1 Um die Bluetooth Funktion zu aktivieren, wählen Sie **Bluetooth > Ein**.
- 2 Um den externen SIM-Modus in Ihrem Gerät zu aktivieren, wählen Sie **Externer SIM-Modus > Ein**.
- 3 Aktivieren Sie die Bluetooth Funktion im Kfz-Einbausatz.

Wenn der externe SIM-Modus aktiv ist, wird in der Startansicht **Externer SIM-Modus** angezeigt. Die Verbindung zum Mobilfunknetz wird geschlossen, und Sie können SIM-Kartendienste oder -Funktionen, für die eine Verbindung zum Mobilfunknetz erforderlich ist, nicht nutzen.

Um Anrufe im externen SIM-Modus tätigen oder empfangen zu können, müssen Sie ein kompatibles Zubehör, wie z. B. ein Car Kit, an Ihr Gerät anschließen.

In diesem Modus ist nur ein Notruf mit Ihrem Gerät möglich.

### **Deaktivieren des externen SIM-Modus**

Drücken Sie die Ein-/Aus-Taste, und wählen Sie **Ext. SIM-Modus schließen**.

### **Sperrn eines Geräts**

Sie können verhindern, dass andere Geräte mittels Bluetooth Funktechnik eine Verbindung zu Ihrem Gerät herstellen.

Wählen Sie **Menü > Einstell. und Verbindungen > Bluetooth**.

Öffnen Sie die Registerkarte Gekoppelte Geräte, halten Sie das zu sperrende Gerät gedrückt und wählen Sie im Popup-Menü die Option **Sperrn**.

### **Entfernen eines Geräts aus der Liste der gesperrten Geräte**

Öffnen Sie die Registerkarte Gesperrte Geräte, halten Sie das aus der Liste zu entfernende Gerät gedrückt und wählen Sie im Popup-Menü die Option **Löschen**.

Wenn Sie eine Kopplungsanforderung von einem anderen Gerät ablehnen, werden Sie gefragt, ob Sie dieses Gerät in die Liste der gesperrten Geräte aufnehmen möchten.

### **Schützen Ihres Geräts**

Wenn die Bluetooth Funktion in Ihrem Gerät aktiviert ist, können Sie kontrollieren, wer Ihr Gerät finden und eine Verbindung damit herstellen kann.

Wählen Sie **Menü > Einstell. und Verbindungen > Bluetooth**.

### **Verhindern, dass andere eine Verbindung mit Ihrem Gerät herstellen**

Wählen Sie **Sichtbarkeit meines Tel. > Verborgn**.

Wenn Ihr Gerät verborgen ist, können andere es nicht finden. Gekoppelte Geräte können jedoch weiterhin eine Verbindung mit Ihrem Gerät herstellen.

### **Deaktivieren der Bluetooth Funktion**

Wählen Sie **Bluetooth > Aus**.

Führen Sie keine Kopplung mit unbekanntem Geräten durch und akzeptieren Sie keine Verbindungsanforderungen von unbekanntem Geräten. Damit tragen Sie zum Schutz des Geräts vor schädlichen Inhalten bei.

### **USB-Datenkabel**

#### **Kopieren eines Bildes oder anderer Inhalte zwischen Ihrem Gerät und einem Computer**

Sie können ein USB-Datenkabel verwenden, um Bilder und andere Inhalte zwischen Ihrem Gerät und einem Computer zu kopieren.



- 1 Um sicherzustellen, dass der USB-Modus Medienübertrag. lautet, wählen Sie **Menü > Einstell. und Verbindungen > USB > Medienübertrag.**
- 2 Verwenden Sie ein geeignetes USB--Datenkabel, um Ihre Gerät an einen Computer anzuschließen.  
Das Gerät wird auf Ihrem Computer als portables Gerät angezeigt. Wenn der Modus Medienübertrag. auf Ihrem Computer nicht funktioniert, verwenden Sie stattdessen den Modus Massenspeicher.
- 3 Verwenden Sie den Dateimanager des Computers, um den Inhalt zu kopieren.

### Auswählen des USB-Modus

Um optimale Ergebnisse beim Kopieren oder Synchronisieren von Inhalten zwischen Gerät und Computer zu erzielen, müssen Sie den entsprechenden USB-Modus aktivieren, wenn Sie die verschiedenen Geräte über ein USB-Datenkabel miteinander verbunden haben.

Wählen Sie **Menü > Einstell. und Verbindungen > USB** und anschließend eine der folgenden Optionen:

 **Nokia Ovi Suite** — Schließen Sie Ihr Gerät an einen kompatiblen Computer an, auf dem die Nokia Ovi Suite installiert ist. In diesem Modus können Sie Ihr Gerät über die Ovi Suite synchronisieren und weitere Funktionen der Ovi Suite nutzen.

Dieser Modus wird automatisch aktiviert, wenn Sie das Programm Ovi Suite öffnen.

 **Massenspeicher** — Schließen Sie Ihr Gerät an einen kompatiblen Computer an, auf dem die Ovi Suite nicht installiert ist. Ihr Gerät wird als USB-Flash-Speicher erkannt. Sie können Ihr Gerät auch an andere Geräte anschließen, z. B. Stereoanlage oder Autoradio, an die Sie ein USB-Laufwerk anschließen können.

Während Sie in diesem Modus mit einem Computer verbunden ist, können Sie einige Geräteprogramme nicht verwenden.

Das andere Gerät kann nicht auf den Massenspeicher Ihrem Gerät zugreifen.

 **Medienübertrag.** — Schließen Sie Ihr Gerät an einen kompatiblen Computer an, auf dem die Ovi Suite nicht installiert ist. DRM-geschützte (Digital Rights Management) Musik muss in diesem Modus übertragen werden. Bestimmte Heim-Unterhaltungssysteme und Drucker können ebenfalls in diesem Modus verwendet werden.

 **PC mit Int. verb.** — Schließen Sie Ihr Gerät an einen kompatiblen Computer an, und nutzen Sie das Gerät als Funkmodem. Der Computer stellt automatisch eine Verbindung zum Internet her.

**Tipp:** Wenn das USB-Kabel angeschlossen ist, können Sie den USB-Modus in den meisten Ansichten ändern. Wählen Sie oben rechts  > **USB** aus.

### Anschließen eines USB-Massenspeichergeräts

Mit dem Adapter "USB On-The-Go" (OTG) können Sie Ihr Gerät an einen kompatiblen USB-Speicherstick oder eine kompatible USB-Festplatte anschließen.

### Anschließen eines Speichersticks

- 1 Schließen Sie das Micro-USB-Ende des USB OTG-Adapters am USB-Anschluss Ihres Geräts an.
- 2 Schließen Sie einen Speicherstick am USB OTG-Adapter an.

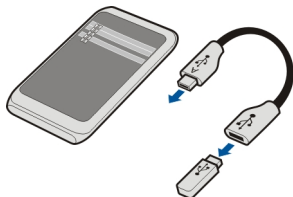

Das Programm Dateimanager wird geöffnet und der Speicherstick wird als Massenspeicher angezeigt.

### Kopieren oder verschieben einer Datei

Halten Sie in Dateiman. die Datei gedrückt, die kopiert oder verschoben werden soll, und wählen Sie im Pop-up-Menü die gewünschte Option sowie den Zielordner aus.

Wenn Sie eine Festplatte anschließen, die eine Stromversorgung von mehr als 200 mA benötigt, verwenden Sie für die Festplatte eine externe Energieversorgung.

### VPN-Verbindungen

Wählen Sie **Menü > Einstell. und Verbindungen > Einstellungen > VPN**.

Sie benötigen eine VPN-Verbindung (Virtual Private Network), um beispielsweise in Ihrem Firmen-Intranet zu navigieren und remote auf Ihre geschäftlichen E-Mails zuzugreifen.

VPN-Richtlinien definieren, wie Daten verschlüsselt werden und wie Ihre Firma Ihr Gerät authentifiziert. Zum Konfigurieren von VPN-Clients, -Zertifikaten und -Richtlinien wenden Sie sich an die IT-Abteilung Ihrer Firma. Nach dem Installieren einer Richtlinie wird automatisch eine VPN-Verbindungsmethode zu einem Intranetziel hinzugefügt.



Weitere Informationen erhalten Sie unter dem Suchbegriff mobiles VPN auf [www.nokia.com/support](http://www.nokia.com/support).

### Schließen einer Netzverbindung

Wenn mehrere Programme eine Internetverbindung verwenden, können Sie einige oder alle Netzverbindungen mit dem Programm Verbindungsmanager schließen.

Wählen Sie **Menü > Einstell. und Verbindungen > Verb.-manager**.

Halten Sie die Verbindung gedrückt und wählen Sie dann im Popup-Menü **Verbindung trennen** aus.

In der Ansicht der aktiven Datenverbindungen werden aktuelle Netzverbindungen angezeigt.  zeigt eine Paketdatenverbindung an und  zeigt eine WLAN Verbindung (Wireless Local Area Network) an.

### Anzeigen von Details einer Verbindung

Halten Sie die Verbindung gedrückt und wählen Sie dann im Popup-Menü **Details** aus. Es werden Details angezeigt, z. B. das Volumen übertragener Daten und die Verbindungsdauer.

**Tip:** In den meisten Ansichten wählen Sie zum Öffnen des Verbindungsmanager-Programms, den Benachrichtigungsbereich oben rechts und  **> Verb.-manager**.

### Speichern der Dateien auf einem Massenspeicher

Wenn Sie Ihre Daten sichern oder Speicherplatz auf Ihrem Gerät freigeben möchten, können Sie Ihre Dateien auf einem Massenspeicher speichern und dort verwalten.

Wählen Sie **Menü > Einstell. und Verbindungen > Ext. Laufwerke**.

Möglicherweise erhalten Sie die Einstellungen für den Massenspeicher von Ihrem Dienstanbieter in einer Konfigurationsmitteilung. Öffnen Sie diese Mitteilung und speichern Sie die Einstellungen.

Dieser Dienst ist möglicherweise kostenpflichtig. Informationen zur Verfügbarkeit und zu den möglichen Kosten dieses Dienstes erhalten Sie von Ihrem Dienstanbieter.

### Anschließen an einen Massenspeicher

Halten Sie den Massenspeicher gedrückt und wählen Sie im Popup-Menü die Option **Verbinden** aus.

### Hinzufügen eines neuen Massenspeichers

- 1 Wählen Sie **Optionen > Neues Laufwerk**.
- 2 Geben Sie einen Namen für den Massenspeicher ein.
- 3 Geben Sie die Internetadresse sowie die Portnummer des Massenspeichers an.

- Um den Zugangspunkt auszuwählen, über den die Verbindung zum Massenspeicher erfolgt, wählen Sie **Zugangspunkt > Benutzerdefiniert**. Falls Sie **Im Bedarfsfall fragen** wählen, müssen Sie das Ziel oder den Zugangspunkt bei jedem Verbindungsaufbau neu eingeben.
- Geben Sie Ihren Benutzernamen und das Passwort ein, sofern vom Massenspeicherservice gefordert.

### Ändern der Einstellungen eines vorhandenen Massenspeichers

Wählen Sie **Externe Laufwerke** und das gewünschte Laufwerk.

Verwenden Sie das Programm **Dateimanager**, um auf Ihre Massenspeicher zuzugreifen und die gespeicherten Dateien zu verwalten.

## Geräteverwaltung

### Aktualisieren der Geräte-Software und Programme

#### Informationen zu Gerätesoftware- und Programm-Updates

Über Gerätesoftware- und Programm-Updates erhalten Sie neue und verbesserte Funktionen für Ihr Gerät. Durch Aktualisierung der Software kann in vielen Fällen auch die Geräteleistung verbessert werden.



Es wird empfohlen, vor der Aktualisierung der Gerätesoftware persönliche Daten zu sichern.

**Warnung:**

Erst nach Abschluss einer Softwareaktualisierung und dem Neustart des Geräts können Sie das Gerät wieder nutzen. Dies gilt auch für Notrufe.

Die Verwendung des Dienstes oder das Herunterladen von Inhalten kann bedeuten, dass große Datenmengen übertragen werden, die entsprechende Übertragungskosten verursachen.

Nach der Aktualisierung Ihrer Gerätesoftware oder Programme sind die Anleitungen in der Bedienungsanleitung möglicherweise nicht mehr aktuell.

**Aktualisieren der Gerätesoftware und von Programmen mit dem Gerät**

Sie können prüfen, ob Updates für Ihre Gerätesoftware oder für bestimmte Programme verfügbar sind, und diese auf Ihr Gerät herunterladen und installieren (Netzdienst). Sie können auch festlegen, dass Ihr Gerät automatisch nach Updates sucht und Sie benachrichtigt, wenn wichtige oder empfohlene Updates verfügbar sind.

Wählen Sie **Menü > Programme > Aktualisier..**

Wenn Updates verfügbar sind, wählen Sie, welche Updates heruntergeladen und installiert werden sollen, und wählen Sie dann .

**Einstellen der automatischen Suche nach Updates**

Wählen Sie **Optionen > Einstellungen > Aktual. autom. suchen.**

**Aktualisieren der Gerätesoftware über den PC**

Mit dem PC-Programm Nokia Ovi Suite können Sie die Geräte-Software aktualisieren. Dazu benötigen Sie einen kompatiblen PC, eine Hochgeschwindigkeits-Internetverbindung sowie ein kompatibles USB-Datenkabel, um Ihr Gerät an den PC anzuschließen.

Unter [www.ovi.com/suite](http://www.ovi.com/suite) erhalten Sie weitere Informationen und können die Nokia Ovi Suite herunterladen.

**Dateien verwalten****Informationen zum Dateimanager**

Wählen Sie **Menü > Office > Dateiman..**

Mit dem Dateimanager können nach den Dateien auf Ihrem Gerät suchen, diese verwalten und öffnen.

### Anzeigen der auf dem Gerät gespeicherten Dateien

Wählen Sie **Menü > Office > Dateiman.** und den gewünschten Speicher.

Die Ordner im Stammverzeichnis des Speichers werden angezeigt.

### Organisieren von Dateien

Verwenden Sie den Dateimanager, um Dateien und Ordner zu löschen, zu verschieben, zu kopieren oder zu erstellen. Wenn Sie Ihre Dateien in entsprechenden Ordnern organisieren, können Sie die Dateien bei einer späteren Verwendung leichter auffinden.

Wählen Sie **Menü > Office > Dateiman..**

### Erstellen eines neuen Ordners

Wählen Sie im Ordner, für den Sie einen Unterordner erstellen möchten, **Optionen > Verwalten > Neuer Ordner.**

### Kopieren oder Verschieben einer Datei in einen Ordner

Halten Sie die Datei gedrückt und wählen Sie dann im Popup-Menü die gewünschte Option.

### Dateien sichern

Möchten Sie ganz sicher sein, dass wichtige Dateien nicht verloren gehen? Sie können die Daten im Gerätespeicher auf einem kompatiblen Computer sichern.

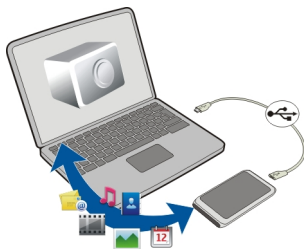

- 1 Öffnen Sie die Nokia Ovi Suite auf Ihrem PC.
- 2 Schließen Sie das Gerät über den Nokia Ovi Suite-Modus an Ihren PC an.
- 3 Wählen Sie in der Ovi Suite **System > Sichern** aus.

Es wird empfohlen, die Daten im Gerätespeicher regelmäßig auf einen kompatiblen Computer zu sichern.

**Tipp:** Falls Sie durch DRM geschützte Inhalte haben, verwenden Sie die Nokia Ovi Suite, um die Lizenzen und Inhalte auf Ihrem Computer zu sichern.

### Formatieren des Massenspeichers

Möchten Sie alle Daten im Massenspeicher des Geräts löschen? Wenn Sie den Massenspeicher formatieren, werden alle Daten gelöscht.

Legen Sie vor dem Formatieren des Massenspeichers eine Sicherungskopie der Daten an, die Sie behalten möchten. Die Daten werden endgültig gelöscht.

- 1 Wählen Sie **Menü > Office > Dateiman..**
- 2 Halten Sie den Massenspeicher gedrückt und wählen Sie im dem Popup-Menü die Option **Formatieren**.

Verwenden Sie zum Formatieren des Massenspeichers keine PC-Software, da dies zu verminderter Leistung führen kann.

Sie können Daten mit der Nokia Ovi Suite auf einem kompatiblen Computer sichern. Aufgrund der DRM-Technik (Digital Rights Management) können einige gesicherte Daten u. U. nicht wiederhergestellt werden. Weitere Informationen über DRM erhalten Sie von Ihrem Dienstanbieter.

### Erhöhen des verfügbaren Speichers für neue Inhalte

Benötigen Sie mehr Speicherplatz für neue Programme und Inhalte?

Übertragen Sie Daten in den Massenspeicher oder auf einen kompatiblen Computer.

Sie können auch folgende Daten löschen, wenn Sie nicht mehr benötigt werden:

- SMS, MMS und E-Mail
- Kalendereinträge und Details
- Programme
- Installationsdateien (SIS oder SISX) von installierten Programmen. Sichern Sie die Dateien auf einem kompatiblen Computer.
- Bilder und Videos unter "Fotos". Sichern Sie die Dateien auf einem kompatiblen Computer.

**Tipp:** Entfernen Sie abgelaufene Test- und Demoprogramme, falls diese installiert sind.

### Programme verwalten

#### Informationen zum Programm-Manager

 Wählen Sie **Menü > Einstell. und Programm-Man..**

Mit dem Programm-Manager können Sie Details zu installierten Programmen anzeigen, Programme entfernen und Installationseinstellungen definieren.

Sie können die folgenden Programmtypen installieren:

- Java™ ME-Programme mit den Dateierweiterungen .jad oder .jar
- Mit dem Betriebssystem Symbian kompatible Programme mit den Dateierweiterungen .sis oder .sisx
- Widgets mit der Dateierweiterung .wgz

Installieren Sie nur Programme, die mit dem Gerät kompatibel sind.

### Entfernen eines Programms vom Gerät

Sie können installierte Programme entfernen, die Sie nicht mehr benötigen, um Speicherplatz zu schaffen.

Wählen Sie **Menü > Einstell. und Programm-Man..**

- 1 Wählen Sie **Install. Progr..**
- 2 Wählen und halten Sie die Speicherkarte, die entfernt werden soll, und wählen Sie aus dem Popup-Menü **Deinstallieren** aus.

Wenn Sie ein Programm entfernen, ist die Neuinstallation nur mit der ursprünglichen Installationsdatei oder einer vollständigen Sicherheitskopie des entfernten Programms möglich. Möglicherweise können Dateien nicht mehr geöffnet werden, die mit einem entfernten Programm erstellt wurden.

Wenn ein installiertes Programm von einem entfernten Programm abhängig ist, funktioniert das installierte Programm u. U. nicht mehr. Einzelheiten hierzu finden Sie in der Benutzerdokumentation des installierten Programms.

Nach der Installation von Programmen auf einer kompatiblen Speicherkarte verbleiben die Installationsdateien (.sis, .sisx) im Gerätespeicher. Diese Dateien belegen u. U. viel Speicherplatz, wodurch verhindert wird, dass Sie andere Dateien abspeichern können. Sie können ausreichenden Speicher gewährleisten, indem Sie die Installationsdateien mit der Nokia Ovi Suite auf einem kompatiblen PC sichern und anschließend mithilfe des Dateimanagers aus dem Gerätespeicher löschen. Ist die .sis-Datei ein Anhang einer Mitteilung, löschen Sie die Mitteilung aus dem Posteingang.

### Synchronisieren von Inhalt

#### Informationen zur Synchronisation

 Wählen Sie **Menü > Einstell. und Verbindungen > Datentransfer > Synchronisation.**



Mit dem Programm Synchronisation können Sie Ihre Kontakte und Notizen sowie andere Inhalte zwischen Ihrem Gerät und einem Remote-Server synchronisieren. Nach der Synchronisation wird eine Sicherungskopie Ihrer wichtigen Daten auf dem Server gespeichert.



### **Synchronisieren von Inhalt zwischen Ihrem Gerät und einem Remote-Server**

Möchten Sie Ihren Kalender, Ihre Notizen und anderen Inhalte sichern und zur Hand haben, wenn Sie am Computer oder unterwegs mit Ihrem mobilen Gerät arbeiten. Mit dem Synchronisationsprogramm können Sie wichtige Inhalte zwischen Ihrem Gerät und einem Remote-Server synchronisieren.

Wählen Sie **Menü > Einstell. und Verbindungen > Datentransfer > Synchronisation**.

Möglicherweise erhalten Sie die Synchronisationseinstellungen von Ihrem Dienstanbieter in einer Konfigurationsmitteilung. Die Synchronisationseinstellungen werden in einem Synchronisationsprofil gespeichert. Wenn Sie das Programm öffnen, wird entweder das standardmäßig oder das zuvor verwendete Synchronisationsprofil angezeigt.

### **Aufnehmen oder Ausschließen von Inhaltstypen**

Wählen Sie einen Inhaltstyp.

### **Synchronisieren von Daten**

Wählen Sie **Optionen > Synchronisieren**.

**Tipp:** Um Inhalte zwischen Ihrem Gerät und Ovi zu synchronisieren, können Sie Ovi Sync einsetzen.

### **Informationen zu Ovi Sync**



Wählen Sie **Menü > Programme > System > Ovi Sync** aus.

Mit Ovi Sync können Sie Kontakte, Kalendereinträge und Notizen zwischen Ihrem Gerät und Ovi by Nokia synchronisieren. So haben Sie immer eine Sicherung Ihrer wichtigen Inhalte zur Hand. Zum Verwenden von Ovi Sync benötigen Sie ein Nokia Konto. Falls Sie kein Nokia Konto besitzen, richten Sie ein Konto unter [www.ovi.com](http://www.ovi.com) ein.

Wenn Sie Ovi Sync zum automatischen Synchronisieren Ihrer Kontakte mit Ovi verwenden, dürfen Sie keine Synchronisation mit anderen Diensten, zum Beispiel Mail for Exchange, zulassen, da es zu Konflikten kommen kann.

### Sichern von Inhalten mit Ovi

Möchten Sie Ihre Kalendereinträge, Ihre Notizen und anderen Inhalte Ihres Gerät mit Ovi sichern? Mit Ovi Sync haben Sie die Möglichkeit, Inhalte zwischen Ihrem Gerät und Ovi manuell oder automatisch zu synchronisieren.

Wählen Sie **Menü > Programme > System > Ovi Sync**.

Wenn Sie das Programm zum ersten Mal öffnen, werden Sie vom Assistenten für die Synchronisation beim Definieren der Einstellungen und Auswählen der Synchronisationsinhalte unterstützt.

### Angeben der zu synchronisierenden Inhalte

Wählen Sie **Optionen > Synchronisat.-Einstell. > Objekte für Synchronisat..**

### Manuelle Synchronisation

Wählen Sie **Synchronisieren**.

### Automatische Synchronisation

- 1 Um die automatische Synchronisation zu aktivieren, wählen Sie **Optionen > Synchronisat.-Einstell. > Autom. Synchronisation**.
- 2 Um das Synchronisationsintervall festzulegen, wählen Sie **Optionen > Synchronisat.-Einstell. > Geplantes Sync-Intervall**.

### Kopieren von Kontakten und Bildern zwischen Geräten

Mit dem Programm **Dat.-austausch** können Sie über eine Bluetooth Verbindung Inhalte zwischen zwei kompatiblen Nokia Geräten kostenlos synchronisieren und kopieren.

Wählen Sie **Menü > Einstell. > Verbindungen > Datentransfer > Dat.-austausch aus**.

- 1 Wählen Sie eine der folgenden Möglichkeiten:



— Synchronisieren Sie Inhalte zwischen zwei Geräten.



— Kopieren Sie Inhalte von einem anderen Gerät.



— Kopieren Sie Inhalte auf ein anderes Gerät.

- 2 Wählen Sie das Gerät aus, zu dem Sie eine Verbindung herstellen möchten, und koppeln Sie die Geräte. Die Bluetooth Funktion muss aktiviert sein.
- 3 Wenn für das andere Gerät ein Passcode erforderlich ist, geben Sie diesen ein. Der Passcode, den Sie selbst definieren können, muss auf beiden Geräten eingegeben werden. Der Passcode ist bei manchen Geräten festgelegt. Einzelheiten hierzu finden Sie in der Bedienungsanleitung des Geräts.  
Der Passcode ist nur für die aktuelle Verbindung gültig.
- 4 Wählen Sie den Inhalt aus und wählen Sie **OK**.

**Tipp:** Wenn Sie Details speichern, ist es einfacher, den gleichen Inhalt mit dem gleichen Gerät zu einem späteren Zeitpunkt auszutauschen.

## Schützen Ihres Geräts

### Einstellen der automatischen Gerätesperre

Möchten Sie Ihr Gerät gegen unbefugte Benutzung schützen? Definieren Sie einen Sperrcode und stellen Sie Ihr Gerät so ein, dass es automatisch gesperrt wird, wenn Sie es nicht benutzen.

- 1 Wählen Sie **Menü > Einstell. und Telefon > Tel.-managem. > Sicherheitseinst. > Telefon und SIM-Karte**.
- 2 Wählen Sie **Sperrcode** und geben Sie einen Sperrcode ein. Sie müssen mindestens 4 Zeichen eingeben, wobei Zahlen, Symbole sowie Buchstaben in Groß- und Kleinschreibung verwendet werden können.  
Halten Sie den Sperrcode geheim und bewahren Sie ihn an einem sicheren Ort getrennt vom Gerät auf. Falls Sie bei gesperrtem Gerät den Sperrcode vergessen, sind Servicearbeiten erforderlich. Es können zusätzliche Kosten anfallen, und möglicherweise werden die auf Ihrem Gerät gespeicherten persönlichen Daten gelöscht. Weitere Informationen erhalten Sie bei einem Nokia Care Point oder beim Verkäufer des Geräts.
- 3 Wählen Sie **Zeit bis Telefonsperre** und legen Sie die Zeitdauer fest, nach der das Gerät automatisch gesperrt wird.

### Manuelles Sperren des Geräts

Drücken Sie in der Startansicht **⓪**, wählen Sie **Telefon sperren** und geben Sie den Sperrcode ein.

### Entsperren des Geräts

Schieben Sie den Sperrschalter in die entsprechende Position, geben Sie den Sperrcode ein und wählen Sie **OK**.

Falls der Sperrschalter nicht erreichbar ist, drücken Sie die Menütaste und wählen Sie **Freigabe**.

### Fernsperren des Geräts

Sie haben Ihr Gerät auf der Arbeit vergessen und möchten es sperren, um es vor unberechtigter Nutzung zu schützen? Sie können Ihr Gerät mithilfe einer vordefinierten SMS per Fernsperre sperren.

### Aktivieren der Fernsperre

- 1 Wählen Sie **Menü > Einstell. und Telefon > Tel.-managem. > Sicherheitseinst. > Telefon und SIM-Karte > Telefon-Fernsperre > Aktiviert.**
- 2 Geben Sie den Mitteilungstext ein. Sie können 5 bis 20 Zeichen eingeben und sowohl Groß- als auch Kleinbuchstaben verwenden.
- 3 Geben Sie den gleichen Text zur Bestätigung erneut ein.
- 4 Geben Sie den Sperrcode ein.

### Senden der Sperrmitteilung

Um die Fernsperre für das Gerät zu aktivieren, schreiben Sie den vordefinierten Text und senden Sie ihn als SMS an Ihr Gerät.

Um das Gerät zu entsperren, benötigen Sie den Sperrcode.

## Weitere Informationen anzeigen

### Support

Wenn Sie weitere Informationen zur Verwendung Ihres Produkts wünschen oder nicht sicher sind, wie Ihr Gerät funktionieren sollte, besuchen Sie [www.nokia.com/support](http://www.nokia.com/support) bzw. [nokia.mobi/support](http://nokia.mobi/support), wenn Sie ein Mobilgerät verwenden. Ferner können Sie die geräteinterne Bedienungsanleitung lesen. Wählen Sie **Menü > Programme > Handbuch.**

Falls Sie das Problem dadurch nicht behoben wird, gehen Sie wie folgt vor:

- Neustart Ihres Geräts Halten Sie **⓪** ca. 8 Sekunden lang gedrückt. Das Gerät vibriert drei Mal und schaltet sich aus. Um Ihr Gerät wieder einzuschalten, drücken Sie **⓪**.
- Stellen Sie die ursprünglichen Einstellungen wieder her.
- Aktualisieren Sie Ihre Gerätesoftware.

Wenn sich das Problem nicht beheben lässt, wenden Sie sich wegen Reparaturmöglichkeiten an Nokia. Weitere Informationen erhalten Sie unter [www.nokia.com/repair](http://www.nokia.com/repair). Ehe Sie Ihr Gerät zur Reparatur einschicken, sollten Sie immer Ihre Gerätedaten sichern.

## Zugriffscodes

**PIN-Code** — Dieser Code schützt die SIM-Karte gegen unbefugte Benutzung. Sie erhalten die PIN (4 bis 8 Ziffern) zusammen mit der SIM-Karte.

**PIN2-Code** — Dieser Code (4 bis 8 Ziffern) wird bei einigen SIM-Karten benötigt, um auf bestimmte Funktionen Ihres Geräts zuzugreifen.

Falls Sie einen Zugriffscode vergessen, wenden Sie sich an den Netzdienstanbieter, dessen SIM-Karte in Ihr Gerät eingesetzt ist. Wenn dreimal hintereinander ein falscher PIN- oder PIN2-Code eingegeben wurde, wird der Code gesperrt und Sie müssen zur Entsperrung den PUK2-Code eingeben.

**PUK-Code und PUK2-Code** — Diese Codes (acht Ziffern) werden benötigt, um die Sperrung eines PIN-Codes bzw. PIN2-Codes aufzuheben. Falls die Codes nicht der SIM-Karte beiliegen, wenden Sie sich an den Netzbetreiber, dessen Karte in Ihr Gerät eingesetzt ist.

**IMEI-Nummer** — Diese (15-stellige) Nummer dient zum Identifizieren gültiger Geräte im GSM-Netz. Geräte, die z. B. gestohlen wurden, können gesperrt werden, sodass sie nicht mehr auf das Netz zugreifen können. Um die IMEI-Nummer für Ihr Gerät anzuzeigen, geben Sie in der Startansicht **\*#06#** ein.

**Sperrcode (auch als Sicherheitscode bekannt)** — Mit dem Sperrcode können Sie Ihr Gerät gegen unbefugte Benutzung schützen. Sie können den Code erstellen und ändern und Sie können das Gerät so einstellen, dass der Code abgefragt wird. Halten Sie den neuen Code geheim und bewahren Sie ihn an einem sicheren Ort getrennt vom Gerät auf. Falls Sie bei gesperrtem Gerät den Code vergessen, müssen Sie den Kundendienst kontaktieren. Unter Umständen fallen zusätzliche Gebühren an, und möglicherweise werden alle persönlichen Daten von Ihrem Gerät gelöscht. Weitere Informationen erhalten Sie bei einem Nokia Care Point oder beim Verkäufer des Geräts.

## Fehlersuche

### Keine Reaktion vom Gerät

Neustart Ihres Geräts Halten Sie **ⓘ** ca. 8 Sekunden lang gedrückt. Das Gerät vibriert drei Mal und schaltet sich aus. Um Ihr Gerät wieder einzuschalten, drücken Sie **ⓘ**.

Hierdurch werden keine Inhalte, wie z. B. Kontakte oder Mitteilungen, gelöscht.

### Wiederherstellen der ursprünglichen Einstellungen

Wenn Ihr Gerät nicht ordnungsgemäß funktioniert, können Sie manche Einstellungen auf den ursprünglichen Wert zurücksetzen.

- 1 Beenden Sie alle aktiven Anrufe und Verbindungen.
- 2 Wählen Sie **Menü > Einstell. und Telefon > Tel.-managem. > Werkseinstell. > Zurücksetzen**.

3 Geben Sie den Sperrcode ein.

Dies hat keine Auswirkungen auf die auf Ihrem Gerät gespeicherten Dokumente und Dateien.

Nach der Wiederherstellung der ursprünglichen Einstellungen schaltet sich das Gerät aus und dann wieder ein. Dies kann etwas länger dauern als gewohnt.

### **Was kann ich tun, wenn der Speicher voll ist?**

Wenn bei dem Versuch, mehrere Objekte gleichzeitig zu löschen, eine der folgenden Meldungen angezeigt wird, löschen Sie die Objekte einzeln. Beginnen Sie dabei mit dem kleinsten:

- **Nicht genügend Speicher. Erst einige Daten löschen.**
- **Speicher fast voll. Einige Daten aus Telefonspeicher löschen.**

Übertragen Sie Daten, die Sie behalten möchten, in den Massenspeicher oder auf einen kompatiblen Computer. Installieren Sie Programme im Massenspeicher und nicht im Gerätespeicher, sofern dies möglich ist.

### **Anzeige für Mitteilungen blinkt**

#### **F: Warum blinkt die Mitteilungs-Anzeige in der Startansicht?**

---

A: Die maximale Anzahl an Mitteilungen, die auf dem Gerät gespeichert werden können, ist erreicht. Löschen Sie einige Mitteilungen. Die Anzahl der Mitteilungen, die auf der SIM-Karte gespeichert werden kann, ist erheblich kleiner als die Anzahl, die im Gerätespeicher gespeichert werden kann. Sie können Nachrichten mit der Nokia Ovi Suite auf einem kompatiblen Computer speichern.

### **Ein Kontakt wird zweimal in der Kontaktliste angezeigt**

#### **F: Ein Kontakt ist zweimal in der Kontaktliste vorhanden. Wie kann ich den doppelt vorhandenen Kontakt entfernen?**

---

A: Sie können die beiden Kontakte zu einem Kontakt zusammenfassen. Wählen Sie **Optionen** > **Kont. zusammenführen** und dann die Kontakte, die Sie zusammenführen möchten. Wählen Sie anschließend **Zus.-führen**.

### **Nicht lesbare Zeichen beim Surfen im Internet**

Falls nicht lesbare Zeichen angezeigt werden, wählen Sie **Menü** > **Internet** und **Optionen** > **Einstellungen** > **Seite** > **Standardkodierung** und die richtige Kodierung für den Zeichensatz der Sprache.

## Vorbereiten des Geräts zur Wiederverwertung

Wenn Sie ein neues Gerät kaufen oder Ihr Gerät aus einem anderen Grund entsorgen möchten, empfiehlt Nokia, das Gerät zur Wiederverwertung abzugeben. Entfernen Sie vorher alle persönlichen Informationen und Inhalte vom Gerät.

### Entfernen aller Inhalte und Wiederherstellen der Standardeinstellungen

- 1 Sichern Sie den gewünschten Inhalt auf einer kompatiblen Speicherkarte (sofern vorhanden) oder auf einem kompatiblen Computer.
- 2 Beenden Sie alle aktiven Verbindungen und Anrufe.
- 3 Wählen Sie **Menü > Einstell. und Telefon > Tel.-managem. > Werkseinstell. > Daten löschen u. zurücks..**
- 4 Das Gerät schaltet sich aus und dann wieder ein. Vergewissern Sie sich, dass alle persönlichen Inhalte, wie Kontakte, Bilder, Musiktitel, Videos, Notizen, Mitteilungen, E-Mails, Präsentationen, Spiele und andere installierte Programme entfernt wurden. Die auf der Speicher- oder SIM-Karte gespeicherten Inhalte und Informationen werden nicht gelöscht.

## Umweltschutz

### Energie sparen

Sie müssen den Akku nicht so häufig aufladen, wenn Sie Folgendes beachten:

- Schließen Sie Programme und Datenverbindungen, z. B. Ihre WLAN- oder Bluetooth-Verbindung, wenn Sie sie nicht verwenden.
- Stellen Sie das Gerät so ein, dass es bereits nach einem kurzen inaktiven Zeitraum in den Energiesparmodus schaltet, falls das Gerät über diese Funktion verfügt.
- Deaktivieren Sie unnötige Sounds, wie z. B. Tastaturtöne.

### Wiederverwertung



Alle Materialien dieses Geräts können am Ende von dessen Lebensdauer in Form von Material und Energie recycelt werden. Um eine ordnungsgemäße Entsorgung und Wiederverwertung zu gewährleisten, kooperieren Nokia und unsere Partner in einem Programm namens "We:recycle". Informationen zum Recycling Ihrer alten Nokia Produkte sowie zu Recyclingstellen erhalten Sie unter [www.nokia.com/werecycle](http://www.nokia.com/werecycle), an Ihrem Mobilgerät unter [nokia.mobi/werecycle](http://nokia.mobi/werecycle) oder telefonisch im Nokia Contact Center.

Verpackungen und Benutzerhandbücher können Sie Ihrer örtlichen Wiederverwertung zuführen.



Das Symbol der durchgestrichenen Abfalltonne auf Rädern, das auf dem Produkt, auf dem Akku, in der Dokumentation oder auf dem Verpackungsmaterial zu finden ist, bedeutet, dass elektrische und elektronische Produkte, Batterien und Akkus am Ende ihrer Lebensdauer einer getrennten Müllsammlung zugeführt werden müssen. Diese Vorschriften gelten in der Europäischen Union. Entsorgen Sie diese Produkte nicht über den unsortierten Hausmüll. Weitere Informationen über die Umwelteigenschaften des Geräts finden Sie unter [www.nokia.com/ecodeclaration](http://www.nokia.com/ecodeclaration).

## Produkt- und Sicherheitshinweise

### Netzdienste und Kosten

Ihr Gerät ist für den Einsatz in WCDMA-Netze mit 850, 900, 1700, 1900, 2100 MHz und GSM/EDGE-Netze mit 850, 900, 1800, 1900 MHz zugelassen. Für die Verwendung des Geräts müssen Sie ein Abonnement mit einem Diensteanbieter abgeschlossen haben.

Die Verwendung von Netzdiensten und das Herunterladen von Inhalten auf Ihr Gerät kann entsprechende Übertragungskosten verursachen. Für einige Produktfunktionen ist die Unterstützung durch das Netz erforderlich und diese müssen möglicherweise abonniert werden.

### Pflege Ihres Geräts

Behandeln Sie Ihr Gerät, Akku, Ladegerät und Zubehör mit Sorgfalt. Die folgenden Empfehlungen helfen Ihnen, Ihre Garantie- und Gewährleistungsansprüche zu wahren.

- Bewahren Sie das Gerät trocken auf. In Niederschlägen, Feuchtigkeit und allen Arten von Flüssigkeiten und Nässe können Mineralien enthalten sein, die elektronische Schaltkreise korrodieren lassen.
- Verwenden Sie das Gerät nicht in staubigen oder schmutzigen Umgebungen oder bewahren Sie es dort auf. Beweglichen Teile und elektronische Komponenten können beschädigt werden.
- Bewahren Sie das Gerät nicht bei hohen Temperaturen auf. Hohe Temperaturen können die Lebensdauer des Geräts verkürzen, den Akku beschädigen und bestimmte Kunststoffe verformen oder zum Schmelzen bringen.
- Bewahren Sie das Gerät nicht bei niedrigen Temperaturen auf. Wenn das Gerät wieder zu seiner normalen Temperatur zurückkehrt, kann sich in seinem Innern Feuchtigkeit bilden und die elektronischen Schaltkreise beschädigen.
- Versuchen Sie nicht, das Gerät anders als in der Bedienungsanleitung beschrieben zu öffnen.
- Unbefugte Änderungen könnten das Gerät beschädigen und gegen die für Funkgeräte geltenden Vorschriften verstoßen.
- Lassen Sie das Gerät nicht fallen, setzen Sie es keinen Schlägen oder Stößen aus und schütteln Sie es nicht. Durch eine grobe Behandlung können im Gerät befindliche elektronische Schaltungen und mechanische Teile Schaden nehmen.
- Reinigen Sie die Geräteoberfläche nur mit einem weichen, sauberen, trockenen Tuch.
- Malen Sie das Gerät nicht an. Durch die Farbe können die beweglichen Teile verkleben und so den ordnungsgemäßen Betrieb verhindern.
- Halten Sie Ihr Gerät von Magneten oder Magnetfeldern fern.
- Um wichtige Daten sicher aufzubewahren, sollten Sie sie an zwei unterschiedlichen Orten speichern, wie auf Ihrem Gerät, der Speicherkarte oder dem Computer, bzw. wichtige Informationen schriftlich festhalten.



Bei einer intensiven Nutzung kann das Gerät warm werden. Dies ist in den meisten Fällen normal. Wenn Sie den Eindruck haben, dass das Gerät nicht ordnungsgemäß funktioniert, bringen Sie es zum nächsten autorisierten Kundenservice.

### Wiederverwertung

Geben Sie gebrauchte elektronische Produkte, Batterien, Akkus und Verpackungsmaterial stets bei den zuständigen Sammelstellen ab. Auf diese Weise vermeiden Sie die unkontrollierte Müllentsorgung und fördern die Wiederverwertung von Stofflichen Ressourcen. Informationen zum Umweltschutz und zur Wiederverwertung Ihres Nokia Geräts erhalten Sie unter [www.nokia.com/wecycle](http://www.nokia.com/wecycle) oder mit einem mobilen Gerät unter [nokia.mobi/wecycle](http://nokia.mobi/wecycle).

### Symbol der durchstrichenen Abfalltonne auf Rädern



Das Symbol der durchgestrichenen Abfalltonne auf Rädern, das auf dem Produkt, auf dem Akku, in der Dokumentation oder auf dem Verpackungsmaterial zu finden ist, bedeutet, dass elektrische und elektronische Produkte, Batterien und Akkus am Ende ihrer Lebensdauer einer getrennten Müllsammlung zugeführt werden müssen. Diese Vorschrift gilt in der Europäischen Union. Entsorgen Sie diese Produkte nicht über den unsortierten Hausmüll. Weitere Informationen zu den Umwelteigenschaften Ihres Geräts finden Sie unter [www.nokia.com/ecodeclaration](http://www.nokia.com/ecodeclaration).

### Informationen zur Verwaltung digitaler Rechte

Beachten Sie bei der Nutzung dieses Geräts alle geltenden Gesetze und ortsüblichen Gepflogenheiten, den Datenschutz sowie sonstige Rechte Dritter einschließlich des Urheberrechts. Aufgrund des Urheberrechtsschutzes kann es sein, dass einige Bilder, Musikdateien und andere Inhalte nicht kopiert, verändert oder übertragen werden dürfen.

Zum Schutz von geistigem Eigentum einschließlich Urheberrechten setzen die Eigentümer von Inhalten unterschiedliche Techniken zur Verwaltung digitaler Rechte (Digital Rights Management, DRM) ein. Dieses Gerät verwendet für den Zugriff auf DRM-geschützte Daten verschiedene DRM-Programme. Sie können mit diesem Gerät auf Inhalte zugreifen, die mit folgenden DRM-Techniken geschützt sind: WM DRM 10 und OMA DRM 2.0. Bei DRM-Software, die den Schutz dieser Inhalte nicht sicherstellt, können die Eigentümer der Inhalte verlangen, dass die Funktion der DRM-Software, auf neue DRM-geschützte Inhalte zugreifen zu können, widerrufen wird. Dieser Widerruf kann ebenfalls dazu führen, dass die Aktualisierung von DRM-geschützten Inhalten, die bereits auf dem Gerät gespeichert sind, nicht möglich ist. Der Widerruf von derartiger DRM-Software hat keine Auswirkung auf die Nutzung von nicht DRM-ungeschützten Inhalten oder Inhalten, die mit anderen Arten von DRM-Software geschützt sind.

DRM-geschützte (Digital Rights Management) Inhalte werden mit einer zugehörigen Lizenz geliefert, in der Ihre Rechte zur Nutzung des Inhalts definiert sind.

Enthält Ihr Gerät OMA DRM-geschützte Inhalte, verwenden Sie zum Sichern dieser Inhalte und der Lizenzen die Sicherungsfunktion der Nokia Ovi Suite.

Andere Methoden der Übertragung könnten die Lizenzen, die zur Weiterverwendung der OMA DRM-geschützten Inhalte wieder hergestellt werden müssen, nach einer Formatierung des Gerätespeichers nicht übertragen. Die Lizenzen müssen möglicherweise auch nach einer Beschädigung der Daten auf Ihrem Gerät wieder hergestellt werden.

Enthält Ihr Gerät WMDRM-geschützte Inhalte, gehen die Inhalte und die Lizenzen nach einer Formatierung des Gerätespeichers verloren. Die Lizenzen und Inhalte können ebenfalls bei einer Beschädigung der Daten auf Ihrem Gerät verloren gehen. Der Verlust der Lizenzen oder der Inhalte kann Ihre Möglichkeiten einschränken, die Inhalte auf dem Gerät erneut zu nutzen. Weitere Informationen erhalten Sie von Ihrem Diensteanbieter.

Einzelne Lizenzen können einer bestimmten SIM-Karte zugeordnet sein, wodurch der Zugriff auf den geschützten Inhalt nur möglich wird, wenn die SIM-Karte in das Gerät eingelegt ist.

## 130 Produkt- und Sicherheitshinweise

---

### Akkus und Ladegeräte

#### Akku- und Ladegerätinformationen

Der Akku dieses Geräts kann nicht herausgenommen werden. Versuchen Sie nicht, diesen Akku aus dem Gerät zu entfernen, da dies zu Schäden am Gerät führen kann. Bringen Sie das Gerät zum Austausch des Akkus zum nächsten autorisierten Kundenservice.

Dieses Gerät ist für die Stromversorgung durch eines der folgenden Ladegeräte ausgelegt: AC-10 . Die genaue Modellnummer des Ladegeräts kann je nach Stecker variieren. Der Steckertyp ist durch eine der folgenden Buchstabenkombinationen gekennzeichnet: E, X, AR, U, A, C, K oder B.

Der Akku kann zwar mehrere hundert Mal ge- und entladen werden, nutzt sich aber im Laufe der Zeit eventuell ab. Wenn die Sprech- und Stand-by-Zeiten deutlich kürzer als normal sind, bringen Sie das Gerät zum Austausch des Akkus zum nächsten autorisierten Kundenservice.

#### Sicherheitshinweise zu Akkus



**Hinweis:** Der Akku dieses Geräts kann nicht herausgenommen werden. Beachten Sie daher bitte die für Ihr Gerät geltenden Hinweise zum Akku.

Wenn Sie das Kabel von einem Ladegerät oder einem Zubehörteil abziehen, halten Sie es am Stecker fest.

Wenn das Ladegerät nicht benutzt wird, ziehen Sie das Kabel aus der Steckdose und vom Gerät ab. Trennen Sie den vollständig geladenen Akku vom Ladegerät, da das Überladen die Lebensdauer des Akkus verkürzen kann. Bei Nichtgebrauch entlädt sich ein voll aufgeladener Akku mit der Zeit.

Verwenden Sie den Akku nur bei Temperaturen zwischen 15°C und 25°C. Extreme Temperaturen verkürzen die Kapazität und Lebensdauer des Akkus. Ein Gerät mit einem kalten oder warmen Akku funktioniert unter Umständen vorübergehend nicht.

Ein unbeabsichtigter Kurzschluss kann auftreten, wenn ein metallischer Gegenstand mit den Metallstreifen auf dem Akku in Verbindung kommt. Durch Kurzschließen können der Akku oder der verbindende Gegenstand beschädigt werden.

Werfen Sie Akkus nicht ins Feuer, da sonst Explosionsgefahr besteht! Akkus müssen nach den ortsüblichen Vorschriften entsorgt werden. Führen Sie diese der Wiederverwertung zu, soweit dies möglich ist. Entsorgen Sie diese nicht über den Hausmüll.

Versuchen Sie nicht, die Ummantelungen von Akkus oder Batterien zu entfernen oder Akkus oder Batterien aufzuschneiden, zu öffnen, zu zerbrechen, zu biegen, zu durchstechen oder zu zerstören. Tritt aus einem Akku Flüssigkeit aus, achten Sie darauf, dass diese Flüssigkeit nicht mit der Haut oder den Augen in Berührung kommt. Kommt die Flüssigkeit mit der Haut oder den Augen in Berührung, spülen Sie die betroffenen Stellen sofort mit Wasser oder wenden Sie sich an einen Arzt.

Versuchen Sie nicht, Akkus zu verändern oder wiederaufzubereiten und führen Sie keine Objekte in Akkus ein. Tauchen Sie Akkus nicht in Wasser oder andere Flüssigkeiten und setzen Sie diese nicht Wasser oder anderen Flüssigkeiten aus. Akkus können explodieren, wenn sie beschädigt sind.

Benutzen Sie den Akku und das Ladegerät nur für den vorgesehenen Zweck. Die unsachgemäße Verwendung oder die Verwendung nicht zugelassener Akkus oder Ladegeräte kann Brände oder Expositionen zur Folge haben und zum Erlöschen der Zulassung oder Garantie bzw. Gewährleistung führen. Wenn Sie den Eindruck haben, dass der Akku oder das Ladegerät beschädigt wurde, bringen Sie ihn bzw. es vor der Weiternutzung zur Überprüfung zu einem Servicecenter. Benutzen Sie keine beschädigten Akkus oder Ladegeräte. Verwenden Sie das Ladegeräte nicht im Freien.

#### Zusätzliche Sicherheitshinweise

##### Notrufe

##### Tätigen eines Notrufs

- 1 Stellen Sie sicher, dass das Gerät eingeschaltet ist.
- 2 Stellen Sie sicher, dass die Signalstärke ausreichend ist. Möglicherweise müssen Sie noch Folgendes durchführen:

- Setzen Sie eine SIM-Karte ein.
  - Deaktivieren Sie für Ihr Gerät aktivierte Anrufbeschränkungen, wie Anrufsperrung, Anrufe nur an geschlossene Benutzergruppen und Rufnummernbeschränkung.
  - Vergewissern Sie sich, dass das Offline- oder Flugprofil deaktiviert ist.
  - Falls Gerätebildschirm und Tasten gesperrt sind, entsperren Sie sie.
- 3 Um die Anzeige zu löschen, drücken Sie auf die Menütaste so oft wie notwendig.
- 4 Wählen Sie **Anrufen** aus.
- 5 Geben Sie die jeweils gültige Notrufnummer ein.
- 6 Wählen Sie  aus.
- 7 Geben Sie alle erforderlichen Informationen so genau wie möglich an. Beenden Sie das Gespräch nicht, bevor Ihnen die Erlaubnis hierzu erteilt worden ist.



**Wichtig:** Aktivieren Sie Mobilfunk- und Internetanrufe, falls Ihr Gerät Internetanrufe unterstützt. Das Gerät versucht, Notrufe über das Mobilfunknetz und über den Dienstanbieter für Internetanrufe abzusetzen. Der Verbindungsaufbau kann nicht in allen Situationen gewährleistet werden. Verlassen Sie sich nicht ausschließlich auf ein mobiles Gerät, wenn es um lebenswichtige Kommunikation (z. B. bei medizinischen Notfällen) geht.

### Kleinkinder

Ihr Gerät und sein Zubehör sind keine Spielzeuge und können Kleinteile enthalten. Halten Sie diese außerhalb der Reichweite von kleinen Kindern.

### Medizinische Geräte

Der Betrieb von Funkgeräten, einschließlich Mobiltelefonen, kann unter Umständen den Betrieb von nicht ausreichend abgeschirmten medizinischen Geräten stören. Wenden Sie sich an einen Arzt oder den Hersteller des medizinischen Geräts, um festzustellen, ob diese ausreichend gegen externe Hochfrequenzemissionen abgeschirmt sind. Schalten Sie Ihr Gerät aus, wenn Sie durch Vorschriften dazu aufgefordert werden, z. B. in Krankenhäusern.

### Implantierte medizinische Geräte

Hersteller medizinischer Geräte empfehlen einen Mindestabstand von 15,3 Zentimeter (6 Zoll) zwischen Funkgeräten und implantierten medizinischen Geräten wie z. B. Herzschrittmachern oder implantierten Cardiovertern/Defibrillatoren, um eine mögliche Störung des medizinischen Geräts zu vermeiden. Personen, die Geräte dieser Art verwenden,

- müssen immer einen Abstand von 15,3 Zentimeter (6 Zoll) zwischen medizinischem Gerät und Funkgerät einhalten,
- dürfen das Gerät nicht in der Brusttasche aufbewahren,
- müssen das Gerät an das dem medizinischen Gerät entferntere Ohr halten,
- müssen ihr Funkgerät ausschalten, wenn sie Grund zu der Vermutung haben, dass es zu einer Störung gekommen ist,
- müssen die Anweisungen des Herstellers für das implantierte medizinische Gerät befolgen.

Wenn Sie Fragen hinsichtlich der Verwendung des Funkgeräts zusammen mit einem implantierten medizinischen Gerät haben, wenden Sie sich an Ihren Arzt.

### Hören



#### Warnung:

Bei Verwendung des Headsets besteht die Möglichkeit, dass Sie keine Geräusche der Umgebung mehr wahrnehmen. Verwenden Sie das Headset nicht, wenn dies Ihre Sicherheit beeinträchtigen kann.

## 132 Produkt- und Sicherheitshinweise

---

Einige mobile Geräte können unter Umständen Störungen bei einigen Hörgeräten verursachen.

### Nickel



**Hinweis:** Die Oberflächenbeschichtung dieses Geräts ist nickelfrei. Die Geräteoberfläche besteht aus Edelstahl.

### Schutz des Geräts vor schädlichen Inhalten

Ihr Gerät kann Viren oder anderen schädlichen Inhalten ausgesetzt sein. Treffen Sie daher folgende Vorsichtsmaßnahmen:

- Beim Öffnen von Mitteilungen ist Vorsicht geboten. Mitteilungen können schädliche Software enthalten oder auf andere Weise Schäden an Ihrem Gerät oder Computer verursachen.
- Seien Sie vorsichtig bei Verbindungsanfragen, beim Öffnen von Internetseiten und Herunterladen von Inhalten. Akzeptieren Sie keine Bluetooth Verbindungen von Quellen, denen Sie nicht vertrauen.
- Installieren und verwenden Sie nur Dienste und Software aus vertrauenswürdigen Quellen, die ausreichende Sicherheit und angemessenen Schutz bieten.
- Installieren Sie Antivirus-Programme oder andere Schutzprogramme auf Ihrem Gerät und verbundenen Computern. Verwenden Sie jeweils nur ein Antivirus-Programm. Die gleichzeitige Verwendung mehrerer Programme kann die Leistung und den Betrieb des Geräts und/oder Computers beeinträchtigen.
- Gehen Sie vorsichtig vor, wenn Sie über vorinstallierte Lesezeichen und Verknüpfungen auf Internetseiten von Drittanbietern zugreifen. Nokia bestätigt oder übernimmt keine Haftung für diese Internetseiten.

### Betriebsumgebung

Dieses Gerät erfüllt bei Einsatz in der vorgesehenen Haltung am Ohr oder in einer mindestens 1,5 Zentimeter vom Körper entfernten Position die Richtlinien zur Freisetzung hochfrequenter Schwingungen. Wenn eine Gürteltasche, ein Gürtelclip oder eine Halterung verwendet wird, um das Gerät am Körper einzusetzen, sollte diese Vorrichtung kein Metall enthalten und das Gerät sollte sich mindestens in der oben genannten Entfernung vom Körper entfernt befinden.

Um Dateien oder Mitteilungen zu senden, ist eine gute Verbindung zum Mobilfunknetz erforderlich. Die Übertragung von Dateien und Mitteilungen kann verzögert werden, bis eine derartige Verbindung verfügbar ist. Stellen Sie sicher, dass die Anweisungen bezüglich Abständen eingehalten werden, bis die Übertragung beendet ist.

### Fahrzeuge

Funksignale können unter Umständen die Funktion nicht ordnungsgemäß installierter oder nicht ausreichend abgeschirmter elektronischer Systeme in Kraftfahrzeugen, z. B. elektronisch gesteuerte Benzineinspritzungen, elektronische ABS-Systeme (Anti-Blockier-Systeme), elektronische Fahrtgeschwindigkeitsregler und Airbagsysteme beeinträchtigen. Weitere Informationen erhalten Sie beim Hersteller des Fahrzeugs bzw. des Zubehörs.

Das Gerät sollte nur von Fachpersonal in ein Fahrzeug eingebaut werden. Fehlerhafte Montage oder Wartung kann gefährliche Folgen haben und zum Erlöschen der gültigen Garantie bzw. Gewährleistung führen. Prüfen Sie regelmäßig, ob das Kfz-Zubehör für Ihr Mobilfunkgerät in Ihrem Fahrzeug ordnungsgemäß installiert ist und einwandfrei funktioniert. Bewahren Sie keine brennbaren Flüssigkeiten, Gase oder Explosivstoffe im selben Raum wie das Gerät, seine Teile oder das Zubehör auf oder führen diese so mit sich. Bedenken Sie, dass der Airbag mit großer Wucht gefüllt wird. Platzieren Sie Ihr Gerät oder das Zubehör nicht in dem vom gefüllten Airbag belegten Bereich.

Schalten Sie das Gerät aus, bevor Sie in ein Flugzeug steigen. Der Einsatz eines mobilen Geräts an Bord eines Flugzeugs kann für den Betrieb des Flugzeugs gefährliche Folgen haben und illegal sein.

### Explosionsgefährdete Orte

Schalten Sie Ihr Gerät an explosionsgefährdeten Orten aus. Handeln Sie entsprechend den aufgestellten oder ausgehängten Anweisungen. An solchen Orten kann ein Funke eine Explosion oder einen Brand mit körperlichen Schäden oder Todesfolge auslösen. Schalten Sie das Gerät an Tankstellen und in der Nähe von Benzinpumpen aus. Beachten Sie die Einschränkungen in Bezug auf die Verwendung in Kraftstoffdepots, -lagern und -verkaufsbereichen, chemischen Anlagen oder Sprenggebieten. Orte mit einer explosionsgefährdeten Atmosphäre sind zwar häufig, aber nicht immer deutlich gekennzeichnet. Hierzu gehören beispielsweise Orte, an denen Sie den Motor Ihres Fahrzeugs abstellen sollten, das Unterdeck auf Schiffen, Umgebungen von

Leitungen und Tanks, in denen sich Chemikalien befinden sowie Orte, an denen sich Chemikalien oder Partikel wie Getreidestaub, Staub oder Metallpulver in der Luft befinden. Wenden Sie sich an den Hersteller von Fahrzeugen, die mit Flüssiggas (z. B. Propan oder Butan) betrieben werden, um in Erfahrung zu bringen, ob dieses Gerät ohne Sicherheitsrisiko in der Nähe solcher Fahrzeuge verwendet werden kann.

### Informationen zur Zertifizierung (SAR)

**Dieses mobile Gerät entspricht den Richtlinien zur Begrenzung der Exposition durch elektromagnetische Felder.**

Ihr mobiles Gerät ist ein Funkempfangs- und -sendegerät. Es wurde so konstruiert, dass es die von internationalen Regelwerken empfohlenen Grenzwerte für die Exposition durch elektromagnetische Felder nicht überschreitet. Diese von der unabhängigen Kommission ICNIRP herausgegebenen Empfehlungen beinhalten Sicherheitsspannen, um den Schutz aller Personen unabhängig vom Alter und allgemeinen Gesundheitszustand sicherzustellen.

Die Expositions-Empfehlungen für mobile Geräte verwenden eine Maßeinheit, die als Spezifische Absorptionsrate oder SAR bezeichnet wird. Der in den ICNIRP-Empfehlungen dokumentierte SAR-Grenzwert beträgt 2,0 Watt/Kilogramm (W/kg) als Durchschnittswert pro 10 Gramm Körpergewebe. SAR-Tests werden auf der Basis von Standardbedienungspositionen durchgeführt, wobei das Gerät in allen getesteten Frequenzbändern mit der höchstmöglichen Sendeleistung betrieben wird. Der tatsächliche SAR-Wert eines Geräts im Betrieb kann dabei unter dem Maximalwert liegen, da das Gerät so konstruiert ist, dass jeweils nur die Sendeleistung genutzt, die zum Zugriff auf das Mobilfunknetz erforderlich ist. Der Wert kann sich abhängig von verschiedenen Faktoren ändern, wie zum Beispiel Ihre Entfernung zur nächsten Basisstation des Funknetzes.

Der maximale SAR-Wert gemäß den ICNIRP-Empfehlungen für die Verwendung des Geräts am Ohr beträgt 0,56 W/kg.

Die Verwendung von Gerätezubehör kann Auswirkungen auf die SAR-Werte haben. Die SAR-Grenzwerte können abhängig von den nationalen Richtlinien und Testanforderungen sowie dem Frequenzband variieren. Weitere Informationen zu SAR-Werten finden Sie in den Produktinformationen unter [www.nokia.com](http://www.nokia.com).

## Copyright und andere Hinweise

### KONFORMITÄTSERKLÄRUNG

# CE 0434 Ⓢ

Hiermit erklärt NOKIA CORPORATION, dass sich das Produkt RM-626 in Übereinstimmung mit den grundlegenden Anforderungen und den übrigen einschlägigen Bestimmungen der Richtlinie 1999/5/EG befindet. Den vollständigen Text der Konformitätserklärung finden Sie unter: [http://www.nokia.com/phones/declaration\\_of\\_conformity/](http://www.nokia.com/phones/declaration_of_conformity/).

© 2010 Nokia. Alle Rechte vorbehalten.

Nokia, Nokia Connecting People, Eseries, das Nokia Original Accessories-Logo und Ovi sind Marken oder eingetragene Marken der Nokia Corporation. Nokia tune ist eine Tonmarke der Nokia Corporation. Andere in diesem Handbuch erwähnte Produkt- und Firmennamen können Marken oder Handelsnamen ihrer jeweiligen Inhaber sein.

Der Inhalt dieses Dokuments darf ohne vorherige schriftliche Genehmigung durch Nokia in keiner Form, weder ganz noch teilweise, vervielfältigt, weitergegeben, verbreitet oder gespeichert werden. Nokia entwickelt seine Produkte ständig weiter. Nokia behält sich das Recht vor, ohne vorherige Ankündigung an jedem der in dieser Dokumentation beschriebenen Produkte Änderungen und Verbesserungen vorzunehmen.

# HDMI

HDMI and the HDMI Logo are trademarks or registered trademarks of HDMI Licensing LLC.

'Dolby' is a trademark of Dolby Laboratories.

Manufactured under license from Dolby Laboratories.



Java and all Java-based marks are trademarks or registered trademarks of Sun Microsystems, Inc.

Dieses Produkt ist im Rahmen der MPEG-4 Visual Patent Portfolio License lizenziert (i) für den persönlichen und nicht kommerziellen Einsatz in Verbindung mit Informationen, die von einem Verbraucher in Übereinstimmung mit dem MPEG-4 Visual Standard persönlich und nicht kommerziell erstellt wurden, und (ii) für den Einsatz in Verbindung mit MPEG-4-Videos, die von einem lizenzierten Videoanbieter zur Verfügung gestellt wurden. Es wird weder implizit noch explizit eine Lizenz für andere Einsatzzwecke gewährt. Weitere Informationen, inklusive solcher zur Verwendung für Werbezwecke sowie für den internen und kommerziellen Einsatz, erhalten Sie von MPEG LA, LLC. Siehe <http://www.mpegla.com>.

In dem nach geltendem Recht größtmöglichen Umfang sind Nokia oder seine Lizenzgeber unter keinen Umständen verantwortlich für jedweden Verlust von Daten oder Einkünften oder für jedwede besonderen, beiläufigen, Folge- oder mittelbaren Schäden, wie auch immer diese verursacht worden sind.

Der Inhalt dieses Dokuments wird so präsentiert, wie er aktuell vorliegt. Soweit nicht durch das anwendbare Recht vorgeschrieben, wird weder ausdrücklich noch konkludent irgendeine Garantie oder Gewährleistung für die Richtigkeit, Verlässlichkeit oder den Inhalt dieses Dokuments übernommen, einschließlich, aber nicht beschränkt auf die stillschweigende Garantie der Marktauglichkeit und der Eignung für einen bestimmten Zweck. Nokia behält sich das Recht vor, jederzeit ohne vorherige Ankündigung Änderungen an diesem Dokument vorzunehmen oder das Dokument zurückzuziehen.

Das Rückentwickeln (Reverse Engineering) jeglicher auf dem Gerät befindlicher Software ist in dem nach geltendem Recht größtmöglichen Umfang untersagt. Enthält die Bedienungsanleitung Einschränkungen zu Zusicherungen, Garantien, Gewährleistungen, Schadenersatz- und Haftungsverbindlichkeiten von Nokia, so gelten diese Einschränkungen in gleicher Weise für die Zusicherungen, Garantien, Gewährleistungen, Schadenersatz- und Haftungsverbindlichkeiten der Nokia Lizenzgeber.

Die Verfügbarkeit von Produkten, Funktionen, Programmen und Diensten kann je nach Region unterschiedlich sein. Weitere Informationen erhalten Sie von Ihrem Nokia Händler oder Diensteanbieter. Dieses Gerät kann Komponenten, Technik oder Software enthalten, die den Exportgesetzen und -bestimmungen der USA oder anderer Länder unterliegen. Eine gesetzeswidrige Abweichung ist untersagt.

Nokia übernimmt keine Garantie oder Gewährleistung noch irgendeine Verantwortung für die Funktionsfähigkeit, den Inhalt oder Endbenutzersupport für mit Ihrem Gerät gelieferte Drittanbieterprogramme. Durch die Nutzung der Programme akzeptieren Sie, dass die Programme wie vorgesehen zur Verfügung gestellt werden. Nokia übernimmt keine Zusicherung oder Gewährleistung noch irgendeine Verantwortung für die Funktionsfähigkeit, den Inhalt oder Endbenutzersupport für mit Ihrem Gerät gelieferte Drittanbieterprogramme.

### HINWEIS ZU FCC/INDUSTRY CANADA

Ihr Gerät kann Störungen im Fernsehen oder Radio verursachen (wenn beispielsweise ein Telefon in der Nähe eines Empfangsgeräts verwendet wird). Die FCC (Federal Communications Commission) oder Industry Canada können von Ihnen verlangen, auf die Verwendung Ihres Telefons zu verzichten, wenn solche Störungen nicht behoben werden können. Wenn Sie diesbezüglich Unterstützung benötigen, wenden Sie sich an die zuständige Dienststelle vor Ort. Dieses Gerät entspricht Abschnitt 15 der FCC-Richtlinien. Der Betrieb ist nur zulässig, wenn die folgenden beiden Bedingungen erfüllt sind: (1) Dieses Gerät darf keine schädlichen Interferenzen erzeugen und (2) Dieses Gerät muss empfangene Interferenzen aufnehmen, auch wenn diese zu Betriebsstörungen führen können. Geräte, an denen Änderungen vorgenommen wurden, die nicht von Nokia genehmigt wurden, dürfen vom Benutzer nicht betrieben werden.

Einige Nutzungsszenarien und Funktionen sind von der SIM-Karte und/oder vom Netz abhängig, vom MMS-Dienst oder von der Kompatibilität der Geräte und den unterstützten Inhaltsformaten. Für einige Dienste fallen zusätzliche Gebühren und Datenübertragungskosten an.



## Index

## A

Akku	15
— aufladen	15, 16
— Energie sparen	36
Anrufe	48
— beschränken	50
— Einschränken	49
— Internetanrufe	46, 47
— tätigen	41, 42
— Telefonkonferenz	44
— umleiten	49
— Videoanrufe	42
— zuletzt gewählt	47
Anrufe sperren	49
Anrufe umleiten	49
Antennen	17
Anzeigen	33
Audiomitteilungen	57
Audiomitteilungen	58
Aufgaben	101
Aufladen des Akkus	15, 16
aufnehmen	
— Anrufe	47
— Sounds	82
— Videos	71

## B

Bedienungsanleitung	20
Besprechungen eintragen	102
Bilder	
— anzeigen	72
— Anzeigen	71
— Anzeigen auf einem Fernseher	74, 75
— Aufnahmen	69, 70
— bearbeiten	72
— Drucken	74
— freigeben	67

— kopieren	19, 112, 122
— senden	71, 110
— Standortinformationen	69

## Bilder aufnehmen

Siehe *Kamera*

Blogs	64
Bluetooth	109, 110, 111, 112
Bluetooth Funktechnik	110
Browser	
— Siehe	<i>Internet</i>

## C

Cache-Speicher	63
----------------	----

## D

Dateimanagement	117, 118, 119
Datenverbindungen	115
— Bluetooth	109
Datum und Uhrzeit	100
Diashow	74
Downloads	
— Themen	38
Drucken	74

## E

Einstellungen	
— Sprache	60
— wiederherstellen	125
— Zugangspunkte	106
E-Mail	60, 61

Siehe *E-Mail*

## E-Mails

— lesen und beantworten	61
-------------------------	----

## F

Favoriten	54
Feeds, Nachrichten	64
Fehlersuche	126
Fernsperre	123, 124
Filme	73
Foto-Editor	72



Fotos	
Siehe <i>Bilder</i>	
Freigabe, online	67, 68
Freisprecheinrichtung	12

**G**

Geburtstage	102
Gerät	
— Einrichtung	19
— Einschalten/Ausschalten	18, 125
— neu starten	125
Gerät aktivieren/deaktivieren	18, 125
Gerät einschalten/ausschalten	18, 125
Gerät personalisieren	37, 38, 39, 40

**H**

HDMI (High-Definition Multimedia Interface)	11, 74, 76
Headset	17
Hilfe	20
Hintergrund	39

**I**

IMEI-Nummer	125
Inhalte kopieren	19, 78, 81, 112, 122
Inhalte übertragen	81, 122
Installieren, Programme	119
Internet	63
— Cache-Speicher	63
— Lesezeichen	64
— Seiten durchsuchen	63
Siehe <i>Internet</i>	
Internetanrufe	46, 47
Internet-Browser	63, 126
Internetverbindung	106

**J**

Jahrestage	102
Java-Programme	119

**K**

Kabelverbindung	112, 113
Kalender	69, 101, 102
Kamera	69
— Bilder aufnehmen	69, 70
— Bilder senden	71
— Standortdaten	69
— Videos aufnehmen	71
Karten	85
— Ansichten ändern	87
— Display-Elemente	86, 95
— Favoriten	91
— Gehen von Routen	96
— Karten herunterladen	87
— Kompass	88
— navigieren	94, 96
— Orte organisieren	91
— Orte senden	92
— Orte speichern	91
— Orte suchen	89
— Ortsdaten	90
— Planen von Routen	97
— Routen für Autofahrer	94
— Routen organisieren	91
— Routen speichern	91
— Sprachführung	94
— Standorte mitteilen	93
— Standortermittlung	88
— stöbern	85
— synchronisieren	92
— Verkehrsinformationen	96
Klingeltöne	37, 47, 55
Kontakte	53
— bearbeiten	53
— bei sozialen Netzwerken	66, 68
— Bilder	54
— Favoriten	54
— Fehlersuche	126
— Gruppen	55, 56
— Hinzufügen	53
— Klingeltöne	55

— kopieren	19, 56, 122
— senden	55, 110
— speichern	53
— suchen	42
— Synchronisation	121
— synchronisieren	56
Kurzmitteilungen	57
Kurzwahl	45

**L**

Lautlos (Profil)	38
Lautsprecher	12
Lautstärkeregler	12
Lesezeichen	64
Lizenzen	82
lokale Ereignisse und Dienste	64

**M**

mail	
— Widgets	63
Mail	
— Anhänge	62
— erstellen	62
— Mailbox	61
— senden	62
— Setup	61
Mailbox	
— Sprache	48
Massenspeicher	115, 119
Meine Karte	55
Menüs	41
Mitteilungen	57, 58, 126
— Audio	58
— Gespräche	59
— senden	57
MMS (Multimedia Message Service)	57
Multimedia-Mitteilungen	57
Multitasking	26
Musik	79, 81
— Wiedergabelisten	80

**N**

Nachrichten-Feeds	64
neu starten	125
Nokia Konto	18
Nokia Ovi Suite	21
Nokia Support-Informationen	124
Notizen	105

**O**

Office-Programme	103, 104, 105
Offline-Profil	35
Ovi by Nokia	18, 56
Ovi Dienste	18
Ovi Dienste von Nokia	18
Ovi Konto	
Siehe <i>Nokia Konto</i>	
Ovi Mail	61
Ovi Musik	82
Ovi Store	20
Ovi Suite	21
Ovi Sync	121, 122

**P**

PIN-Codes	125
Positionsinformationen	68
Posteingang, Mitteilungen	58
Profile	37, 38
— erstellen	38
— Offline	35
— Personalisieren	37, 38
Programme	26, 41, 117, 119, 120
Protokoll	48
PUK-Codes	125

**Q**

Quickoffice	103, 104
-------------	----------

**R**

Radio	82, 83, 84
RDS (Radio Data System, Radiodatensystem)	82, 84

Rechner	105
Recycling	127

## S

Schnellzugriffe	25, 32, 40
Sensoreinstellungen	47
Sicherheitscode	123, 125
Sichern von Daten	118
Signallicht	35
SIM-Karte	56
— Einsetzen	13
— entfernen	13
SMS (Short Message Service)	57
Social-Networking-Dienste	68, 69
Software	119
Software-Updates	116, 117
Soziale Netzwerke	65, 66, 67, 68
Speicher	118, 127
— leeren	119, 126
Sperrcode	123, 125
Sperren	
— Bildschirm	12
— Gerät	112
— Geräte	123
— Remote	124
— Tasten	12
Sprachanrufe	
<i>Siehe Anrufe</i>	
Sprachbefehle	45
Spracheinstellungen	60
Standortdaten	69
Standortinformationen	68
Startansicht	25, 39, 40, 63
Statusaktualisierungen	67, 68
suchen	35
— Kontakte	42
— Radiosender	83
Support	20, 124
Symbole	33, 126
Synchronisation	56, 120, 121, 122

## T

Taschenlampe	13
Tastatur	10, 26, 28, 32
Tastenfeld	29
Tastensperre	12
Tasten und Komponenten	8, 9, 10
Telefonbuch	
<i>Siehe Kontakte</i>	
Telefonumschaltung	19, 122
Texteingabe	10, 26, 28, 29, 30, 31
Themen	38
Töne	
— Personalisieren	37
Touchscreen	22, 28, 29
TV	
— Anzeigen von Bildern und Videos auf	74
— Bildern und Videos auf einem Fernseher anzeigen	75
— Programme anzeigen	78

## U

Übertragen von Inhalten	19, 78, 112
Uhr	98, 99, 100
UKW-Radio	82, 83, 84
Updates	
— Gerätesoftware	116, 117
— Programme	116, 117
Urheberrechtsschutz	82
Ursprüngliche Einstellungen, wiederherstellen	125
USB	11
USB-Verbindung	112, 113, 114

## V

Verbindungen	115
Verwaltung digitaler Rechte (Digital Rights Management, DRM)	82
Videoanrufe	42
Videos	77
— ansehen	72

## 140 Index

---

— Ansehen	71
— Anzeigen auf einem Fernseher	74, 75, 76
— aufnehmen	71
— bearbeiten	73, 74
— freigeben	51, 52, 67
— kopieren	19, 78, 112, 122
— senden	110
— Standortinformationen	69
— Wiedergeben	78
Virtuelle Tastatur	28, 29
Visitenkarten	55, 110
Vorlesefunktion	59
VPN (Virtual Private Network)	114

### W

Webfeeds	64
Wecker	99
Weltzeituhr	100
Widgets	63, 78
Wiedergabelisten	80
Wiederherstellen von Einstellungen	125
WLAN (Wireless Local Area Network)	108, 109
Wörterbuch	106

### Z

Zip Manager	106
Zugriffscodes	125